

ADMINISTRACION DEL SISTEMA PORTUARIO NACIONAL TUXPAN, S.A DE C.V		CATALOGO DE CONCEPTOS		DOCUMENTO NO. PE-13		
ESCANEO P60I1J PARA LA VERIFICACIÓN VEHICULAR POR LA RUTA FISCAL DE LA ADUANA EN EL PUERTO DE TUXPAN, VERACRUZ*		LICITACIÓN NO.: LO-13-J2X-013J2X002-N-16-2023		LUGAR Y FECHA: TUXPAN, VER.		
CLAVE	DESCRIPCION Y ESPECIFICACIONES	UNIDAD	CANTIDAD	PRECIO UNITARIO	PRECIO UNITARIO	IMPORTE
				LETRA	NUMERO	
<b>A</b>	<b>TRABAJOS PREVIOS</b>					
1	RETIRO DE MALLA CICLÓNICA DE 2.5 MTS DE ALTURA CON RECUPERACIÓN INCLUYE: DEMOCIÓN DE RODAPIÉ, RETIRO DE POSTES DE 2 ½" POSTES TRAVESAÑOS DE 1 ½", POSTES DE ARRANQUE DE 3", RETIRO DE CONCERTINA, RETIRO DE ESPADAS, RETIRO DE 3 HILOS DE ALAMBRE DE PÚAS, TRASLADO HASTA DONDE INDIQUE LA SUPERVISIÓN DENTRO DEL PRIMER KILÓMETRO, CONSUMIBLES, MATERIALES, MANO DE OBRA, EQUIPO, HERRAMIENTA Y TODO LO NECESARIO PARA LA CORRECTA EJECUCIÓN DEL CONCEPTO, P.U.O.T.	ML	85.00			
2	DEMOLICIÓN DE GUARNICIÓN DE 40 X 30 CM. DE CONCRETO ARMADO CON VARILLA DE 3/8", INCLUYE: RETIRO DEL MATERIAL PRODUCTO DE LA DEMOLICIÓN HASTA EL LUGAR INDICADO POR LA SUPERVISIÓN DENTRO DEL PRIMER KM, MANO DE OBRA, EQUIPO, HERRAMIENTA Y TODO LO NECESARIO PARA LA CORRECTA EJECUCIÓN DEL CONCEPTO, P.U.O.T.	ML	85.00			
3	DEMOLICIÓN DE NICHOS CON DIMENSIONES 1.30M X 0.80M A BASE DE TABIQUE, FIRME DE CONCRETO, CASTILLO DE 1.30 X 0.25X0.25 MTS INCLUYE: DEMOLICIÓN MANUAL DE NICHOS Y BASE NICHOS, RETIRO DE MATERIAL AL LUGAR INDICADO POR LA SUPERVISIÓN DENTRO DEL PRIMER KM., MANO DE OBRA, EQUIPO, HERRAMIENTA Y TODO LO NECESARIO PARA LA CORRECTA EJECUCIÓN DEL CONCEPTO, P.U.O.T.	PZA	9.00			
4	DEMOLICIÓN DE NICHOS CON DIMENSIONES 2.40M X 1.40 M A BASE DE TABIQUE, LOSA ARMADA CON VARILLA DE 3/8" CON DIMENSIONES 1.40 X 0.70M, FIRME DE CONCRETO CON MALLA ELECTROSOLDADA CON DIMENSIONES 1.40 X 0.70M, 4 CASTILLO DE 2.40 X 0.20X0.20 MTS INCLUYE: RETIRO DE PUERTA DE ALUMINIO A BASE DE 2 HOJAS CON DIMENSIONES DE 1.20 X 2.20 MTS CON RECUPERACIÓN, DEMOLICIÓN MANUAL DE TODA LA ESTRUCTURA, RETIRO DE MATERIAL PRODUCTO DE LA DEMOLICIÓN AL LUGAR INDICADO POR LA SUPERVISIÓN DENTRO DEL PRIMER KM., MANO DE OBRA, EQUIPO, HERRAMIENTA Y TODO LO NECESARIO PARA LA CORRECTA EJECUCIÓN DEL CONCEPTO, P.U.O.T.	PZA	2.00			
5	DEMOLICIÓN DE BASE DE CASETA CON MEDIDAS DE 2.50 X 2.50 X0.20 M DE CONCRETO ARMADO CON VARILLA DE 3/8" INCLUYE: DEMOLICIÓN MANUAL DE TODA LA ESTRUCTURA, RETIRO DE MATERIAL PRODUCTO DE LA DEMOLICIÓN AL LUGAR INDICADO POR LA SUPERVISIÓN DENTRO DEL PRIMER KM., MANO DE OBRA, EQUIPO, HERRAMIENTA Y TODO LO NECESARIO PARA LA CORRECTA EJECUCIÓN DEL CONCEPTO, P.U.O.T.	PZA	2.00			
<b>B</b>	<b>ALBANILERIA</b>					
6	FABRICACIÓN DE NICHOS CON DIMENSIONES 2.60M DE ALTO X 1.60 M DE LARGO X 1.10 MTS DE ANCHO, 1 MURO DE 2.20M X1.20 Y 2 MUROS DE 2.20MX 0.70M A BASE DE TABIQUE Y LOSA DE CONCRETO F' C 200 KG/CM2 ARMADA CON VARILLA DE 3/8"@ 20 CM EN AMBOS SENTIDOS CON DIMENSIONES 2.00M DE LARGO X 1.40M ANCHO X 0.10 M DE ESPESOR, FIRME DE CONCRETO F' C 200 KG/CM2 ARMADA CON VARILLA DE 3/8"@ 20 CM EN AMBOS SENTIDOS CON DIMENSIONES 2.00M DE LARGO X 1.40M ANCHO X 0.10 M DE ESPESOR, 4 CASTILLO DE CONCRETO F' C 200 KG/CM2 ARMADO CON ARMES DE 15X15CM CON DIMENSIONES DE 2.40 X 0.20X0.20 MTS, CADENA DE DESPLANTE CON UNA LONGITUD DE 3.80 MTS A BASE DE CONCRETO F' C 200 KG/CM2 ARMADO CON ARMES DE 15X15CM CON DIMENSIONES DE 0.20X0.20 MTS, CADENA DE CERRAMIENTO CON UNA LONGITUD DE 3.80 MTS A BASE DE CONCRETO F' C 200 KG/CM2 ARMADO CON ARMES DE 15X15CM CON DIMENSIONES DE 0.20X0.20 MTS INCLUYE: COLOCACIÓN DE PUERTA DE ALUMINIO A BASE DE 2 HOJAS CON DIMENSIONES DE 1.20 X 2.20 ENTREGADA POR LA DEPENDENCIA, COLOCACIÓN DE 4 TUBOS PAD DE 4" CON DIMENSIONES CADA UNO DE 4 MTS PARA LLEGAR A REGISTRO, FABRICACIÓN, COLADO, VIBRADO DE CONCRETO, CIMBRADO, ARMADO DE ACERO, DESPERDICIO, DEMOLICIÓN DE PAVIMENTO PARA ENCONTRAR ACERO DE REFUERZO, ANCLAJE EN ACERO RE REFUERZO EXISTEN, MANO DE OBRA, EQUIPO, HERRAMIENTA Y TODO LO NECESARIO PARA LA CORRECTA EJECUCIÓN DEL CONCEPTO, P.U.O.T.	PZA	2.00			
GERENTE DE OPERACIONES E INGENIERIA		RAZÓN SOCIAL		SUMA PARCIAL		
RAYMUNDO ALOR ALOR		FIRMA DEL LICITANTE		SUMA ACUMULADA		



ADMINISTRACION DEL SISTEMA PORTUARIO NACIONAL TUXPAN, S.A DE C.V		CATALOGO DE CONCEPTOS		DOCUMENTO NO. PE-13		
ESCANEO P60II) PARA LA VERIFICACIÓN VEHICULAR POR LA RUTA FISCAL DE LA ADUANA EN EL PUERTO DE TUXPAN, VERACRUZ"		LICITACIÓN NO.: LO-13-J2X-013J2X002-N-16-2023		LUGAR Y FECHA: TUXPAN, VER.		
CONCEPTOS		UNIDAD	CANTIDAD	PRECIO UNITARIO	PRECIO UNITARIO	IMPORTE
CLAVE	DESCRIPCION Y ESPECIFICACIONES			LETRA	NUMERO	
7	FABRICACIÓN DE NICHOS CON DIMENSIONES 2.60M DE ALTO X 1.60 M DE LARGO X 1.10 MTS DE ANCHO, 1 MURO DE 2.20M X 1.20 Y 2 MUROS DE 2.20MX 0.70M A BASE DE TABIQUE Y LOSA DE CONCRETO F' C 200 KG/CM2 ARMADA CON VARILLA DE 3/8" @ 20 CM EN AMBOS SENTIDOS CON DIMENSIONES 2.00M DE LARGO X 1.40M ANCHO X 0.10 M DE ESPESOR, FIRME DE CONCRETO F' C 200 KG/CM2 ARMADA CON VARILLA DE 3/8" @ 20 CM EN AMBOS SENTIDOS CON DIMENSIONES 2.00M DE LARGO X 1.40M ANCHO X 0.10 M DE ESPESOR, 4 CASTILLO DE CONCRETO F' C 200 KG/CM2 ARMADO CON ARMES DE 15X15CM CON DIMENSIONES DE 2.40 X 0.20X0.20 MTS, CADENA DE DESPLANTE CON UNA LONGITUD DE 3.80 MTS A BASE DE CONCRETO F' C 200 KG/CM2 ARMADO CON ARMES DE 15X15CM CON DIMENSIONES DE 0.20X0.20 MTS, CADENA DE CERRAMIENTO CON UNA LONGITUD DE 3.80 MTS A BASE DE CONCRETO F' C 200 KG/CM2 ARMADO CON ARMES DE 15X15CM CON DIMENSIONES DE 0.20X0.20 MTS INCLUYE; COLOCACIÓN DE PUERTA DE 2 HOJAS CON DIMENSIONES DE 1.20 X 2.20 A BASE DE DUELA DE ONDAS DE ALUMINIO ANODIZADO NATURAL, MARCO Y CONTRAMARCO DE TUBO RECTANGULAR DE ALUMINIO DE 3" ANODIZADO NATURAL, CERRADURA 549 PHILLIPS, BISAGRA DE LIBRO 3X3 ANODIZADO NATURAL, ESPACIO PARA PODER REVISAR MEDIDOR DE 0.30X0.30 MTS, COLOCACIÓN DE 4 TUBOS PAD DE 4" CON DIMENSIONES CADA UNO DE 4 MTS, LLEGA A REGISTRO, FABRICACIÓN, COLADO, VIBRADO DE CONCRETO, CIMBRADO, ARMADO DE ACERO, DESPERDICIO, DEMOLICIÓN DE PAVIMENTO PARA ENCONTRAR ACERO DE REFUERZO, ANCLAJE EN ACERO RE REFUERZO EXISTEN, MANO DE OBRA, EQUIPO, HERRAMIENTA Y TODO LO NECESARIO PARA LA CORRECTA EJECUCIÓN DEL CONCEPTO, P.U.O.T.	PZA	1.00			
8	FABRICACIÓN DE NICHOS CON DIMENSIONES 1.40M DE ALTO X 1.40 M DE LARGO X 0.70 MTS DE ANCHO, 1 MURO DE 1.40M X 1.40 Y 2 MUROS DE 1.40MX 0.70M A BASE DE TABIQUE Y LOSA DE CONCRETO F' C 200 KG/CM2 ARMADA CON VARILLA DE 3/8" CON DIMENSIONES 1.40 M DE LARGO X 0.70M ANCHO, FIRME DE CONCRETO F' C 200 KG/CM2 CON MALLA ELECTROSOLDADA CON DIMENSIONES 1.40 M DE LARGO X 0.70M ANCHO, 4 CASTILLO DE CONCRETO F' C 200 KG/CM2 ARMADO CON ARMES DE 15X15CM CON DIMENSIONES DE 1.40 X 0.20X0.20 MTS INCLUYE; COLOCACIÓN DE PUERTA DE 2 HOJAS CON DIMENSIONES DE 1.20 X 2.20 A BASE DE DUELA DE ONDAS DE ALUMINIO ANODIZADO NATURAL, MARCO Y CONTRAMARCO DE TUBO RECTANGULAR DE ALUMINIO DE 3" ANODIZADO NATURAL, CERRADURA 549 PHILLIPS, BISAGRA DE LIBRO 3X3 ANODIZADO NATURAL, ESPACIO PARA PODER REVISAR MEDIDOR DE 0.30X0.30 MTS, COLOCACIÓN DE 4 TUBOS PAD DE 4" CON DIMENSIONES CADA UNO DE 4 MTS, COLOCACION DE CAJA DERIVADORA 3 VIAS OCC 35KV 200 AMP.LLEGA A REGISTRO, FABRICACIÓN, COLADO, VIBRADO DE CONCRETO, CIMBRADO, ARMADO DE ACERO, DESPERDICIO, MANO DE OBRA, EQUIPO, HERRAMIENTA Y TODO LO NECESARIO PARA LA CORRECTA EJECUCIÓN DEL CONCEPTO, P.U.O.T.	PZA	2.00			
9	SUMINISTRO Y COLOCACIÓN DE MALLA TIPO CICLÓNICA COLOR VERDE FORRADA CON PVC CAL. 11 A UNA ALTURA DE 2.50 M. PARA DELIMITACIÓN DE COLINDANCIA CON TERRENOS, INCLUYE: CONSTRUCCIÓN DE DADOS PARA CIMENTACIÓN CON DIMENSIONES DE 0.40 X 0.40 MTS., DALA DE DESPLANTE PARA RECIBIR MALLA TIPO CICLÓNICA A BASE DE CONCRETO F' C=250 KG/CM2 CON SECCIÓN DE 15X20 CM, ARMADA CON VARILLAS DE 3/8" Y ESTRIBOS DEL #2 @ 15 CM, POSTES DE ARRANQUE GALVANIZADOS CEDULA 40 DE 3" DE DIÁMETRO @ 10 MTS, POSTES INTERMEDIOS GALVANIZADOS CEDULA 40 DE 2 1/2" DE DIÁMETRO @ 2.5 MTS, TRAVESAÑOS DE TUBOS GALVANIZADOS CEDULA 40 DE 1 1/2" DE DIÁMETRO, TRAVESAÑOS INTERMEDIO DE TUBOS GALVANIZADOS CEDULA 40 DE 1 1/2" DE DIÁMETRO, COLOCACIÓN DE MALLA CICLÓNICA, ESPADAS DOBLES Y CAPUCHONES @ 2.5 MTS, 3 HILOS DE ALAMBRE DE PÚAS DEL NÚMERO 12, CONCERTINA HELICOIDAL CBT-65-45CM DEACERO, ABRAZADERAS, APLICACIÓN DE PINTURA EN DALA, CONSUMIBLES, MATERIALES, MANO DE OBRA, EQUIPO, HERRAMIENTA Y TODO LO NECESARIO PARA LA CORRECTA EJECUCIÓN DEL CONCEPTO, P.U.O.T.	ML	236.00			
10	SUMINISTRO Y COLOCACIÓN DE PUERTA DE ACCESO DE 1.20 X 2.10 MTS A BASE DE MALLA TIPO CICLÓNICA COLOR VERDE FORRADA CON PVC CAL. 11 INCLUYE: TUBO GALVANIZADO 2 1/2", SOLDADURA E-7018, ABRAZADERAS, CONSUMIBLES, MATERIALES, MANO DE OBRA, EQUIPO, HERRAMIENTA Y TODO LO NECESARIO PARA LA CORRECTA EJECUCIÓN DEL CONCEPTO, P.U.O.T.	PZA	1.00			
GERENTE DE OPERACIONES E INGENIERÍA		RAZÓN SOCIAL		SUMA PARCIAL		





**MARINA**  
SECRETARÍA DE MARINA



ADMINISTRACIÓN DEL SISTEMA PORTUARIO NACIONAL TUXPAN, S.A. DE C.V  
GERENCIA DE OPERACIONES E INGENIERIA

ADMINISTRACION DEL SISTEMA PORTUARIO NACIONAL TUXPAN, S.A DE C.V		CATALOGO DE CONCEPTOS		DOCUMENTO NO. PE-13	
ESCANEEO P6011) PARA LA VERIFICACIÓN VEHICULAR POR LA RUTA FISCAL DE LA ADUANA EN EL PUERTO DE TUXPAN, VERACRUZ*		LICITACIÓN NO.: LO-13-J2X-013J2X002-N-16-2023		LUGAR Y FECHA: TUXPAN, VER.	
CONCEPTOS		UNIDAD	CANTIDAD	PRECIO UNITARIO	PRECIO UNITARIO
CLAVE	DESCRIPCION Y ESPECIFICACIONES			LETRA	NUMERO
	RAYMUNDO ALOR ALOR	FIRMA DEL LICITANTE		SUMA ACUMULADA	IMPORTE

Carretera a la Barra Norte Km. 6.5  
Teléfono 783 102 3030

Col. Ejido la Calzada, C.P. 92880, Tuxpan, Veracruz.  
www.puertotuxpan.com.mx

Página 2 de 10



ADMINISTRACION DEL SISTEMA PORTUARIO NACIONAL TUXPAN, S.A DE C.V		CATALOGO DE CONCEPTOS		DOCUMENTO NO. PE-13		
ESCANEEO P60I1J PARA LA VERIFICACIÓN VEHICULAR POR LA RUTA FISCAL DE LA ADUANA EN EL PUERTO DE TUXPAN, VERACRUZ*		LICITACIÓN NO.: LO-13-J2X-013J2X002-N-16-2023		LUGAR Y FECHA: TUXPAN, VER.		
CLAVE	DESCRIPCION Y ESPECIFICACIONES	UNIDAD	CANTIDAD	PRECIO UNITARIO	PRECIO UNITARIO	IMPORTE
				LETRA	NUMERO	
11	CONSTRUCCIÓN DE BANCO DE DUCTOS PARA INSTALACIÓN SUBTERRÁNEA ELÉCTRICA EN BAJA TENSIÓN PARA INTERCONEXIÓN, DESDE ACOMETIDA PRINCIPAL HASTA TABLEROS ELÉCTRICOS, CON MEDIDAS DE 40 CM ANCHO X 65 CM DE PROFUNDIDAD, INCLUYE: TRAZO, CORTE DE PAVIMENTO, DEMOLICIÓN DE LOSA DE CONCRETO HIDRÁULICO MR45 EN UN ESPESOR DE 25 CM, EXCAVACIÓN HASTA UNA PROFUNDIDAD DE 40 CMX40 CM DE ANCHO, CAMA DE ARENA DE 5 CM DE ESPESOR, COLOCACIÓN DE 2 TUBOS PAD DE 3" DE DIÁMETRO, SEPARADORES ENTRE TUBOS, RELLENO Y COMPACTADO EN CAPAS DE 10 CM DE ESPESOR CON MATERIAL BASE HIDRAULICA, REPOSICIÓN DE CONCRETO MR45 CON UN ESPESOR DE 25 CM EN ÁREAS NECESARIAS, CONSUMIBLES, MATERIALES, MANO DE OBRA, EQUIPO, HERRAMIENTA Y TODO LO NECESARIO PARA LA CORRECTA EJECUCIÓN DEL CONCEPTO P.U.O.T.	ML	178.00			
12	CONSTRUCCIÓN DE BASE DE CONCRETO ARMADO CON DIMENSIONES DE 4.10M X 4.10M X 0.20M DE ESPESOR A BASE DE CONCRETO F'c= 200 KG/CM2 ARMADO CON VARILLA DE 3/8 A CADA 20 CM EN AMBOS SENTIDOS INCLUYE: NIVELACIÓN, FABRICACIÓN, VACIADO, VIBRADO Y CURADO, CIMBRADO DE CONCRETO, DESCIMBRADO, ARMADO DE ACERO, AMARRES, DESPERDICIOS, MOVILIZACIÓN DE PERSONAL, ANDAMIOS, MATERIALES, MANO DE OBRA, EQUIPO, HERRAMIENTA MENOR Y TODO LO NECESARIO PARA SU CORRECTA EJECUCIÓN. P.U.O.T	PZA	2.00			
<b>C</b>	<b>ELECTRICO</b>					
13	REUBICACIÓN DE TABLERO I-LINE CON DIMISIONES 2.30M X 1.20M X 0.60 M INCLUYE: DESCONEXIÓN DE CABLEADO EN BAJA TENSIÓN, DESCONEXIÓN DE 8 PASTILLAS TRIFÁSICAS, RETIRO DE TABLERO DE I-LINE EN NICHOS A DEMOLER Y TRASLADO A NUEVO NICHOS, MANTENIMIENTO A TABLERO, LIMPIEZA DE COMPONENTES, CERDEO DE TABLERO HASTA RETIRAR OXIDO, APLICACIÓN DE UNA MANO DE PRIMARIO SECADO RÁPIDO COMEX O SIMILAR EN ESPECIFICACIONES, APLICACIÓN DE 2 MANOS DE COMEX 100 TOTAL O SIMILAR EN ESPECIFICACIONES, FIJACIÓN DE TABLERO EN NUEVO NICHOS, CONEXIÓN DE BAJA TENSIÓN, CONEXIÓN DE 8 PASTILLA EN TABLERO, PRUEBAS DE FUNCIONAMIENTO, CHEQUEO DE VOLTAJE EN CADA PASTILLA, CHEQUEO DE VOLTAJE EN CABLES DE LLEGADA, MANO DE OBRA, EQUIPO, HERRAMIENTA Y TODO LO NECESARIO PARA LA CORRECTA EJECUCIÓN DEL CONCEPTO, P.U.O.T.	PZA	2.00			
14	REUBICACIÓN DE TRANSFORMADOR DE 112.50 K TIPO PEDESTAL HASTA EL LUGAR DONDE INDIQUE LA SUPERVISIÓN INCLUYE: DESCONEXIÓN EN BAJA Y MEDIA TENSIÓN, TRASLADO HASTA EL LUGAR INDICADO, INSTALACIÓN DE TRANSFORMADOR EN SU BASE, CONEXIÓN EN BAJA Y MEDIA TENSIÓN, PUESTA EN OPERACIÓN, REVISIÓN DE VOLTAJES, MANO DE OBRA, EQUIPO, HERRAMIENTA Y TODO LO NECESARIO PARA LA CORRECTA EJECUCIÓN DEL CONCEPTO, P.U.O.T.	PZA	1.00			
15	REUBICACIÓN DE TRANSFORMADOR DE 500 KA TIPO PEDESTAL HASTA EL LUGAR DONDE INDIQUE LA SUPERVISIÓN INCLUYE: DESCONEXIÓN EN BAJA Y MEDIA TENSIÓN, TRASLADO HASTA EL LUGAR INDICADO, INSTALACIÓN DE TRANSFORMADOR EN SU BASE, CONEXIÓN EN BAJA Y MEDIA TENSIÓN, PUESTA EN OPERACIÓN, REVISIÓN DE VOLTAJES, MANO DE OBRA, EQUIPO, HERRAMIENTA Y TODO LO NECESARIO PARA LA CORRECTA EJECUCIÓN DEL CONCEPTO, P.U.O.T.	PZA	1.00			
16	SUMINISTRO Y COLOCACIÓN DE BASE PARA TRANSFORMADOR TRIFÁSICO CON REGISTRO DE MEDIA TENSIÓN EN BANQUETA TIPO 4. CFBTTRMTB-4 CON MEDIDAS DE 1.55x1.76X.90 M Y ARO Y TAPA CFE P 84B EN HIERRO FUNDIDO PARA BANQUETA Y ARROYO, INCLUYE: DEMOLICIÓN DE PAVIMENTO DE 1.76M X 1.55M X 0.25 M, EXCAVACIÓN PARA INSTALACIÓN DE REGISTRO CO MEDIDAS DE 1.76MX1.55MX0.65M, INSTALACIÓN DE REGISTRO, INSTALACIÓN DE 4 JUEGOS DE SOPORTARÍA PARA CABLES SUBTERRÁNEOS EL CUAL DEBE DE ESTAR INTEGRADO POR (1 PZA DE CORREDERA LAMINA GAL DE 0.60 MTS K-6, 1 PZA DE MÉNSULA GALVANIZADA 25 CM, 1 PZA DE MÉNSULA GALVANIZADA 35 CM, 6 PZAS DE AISLADOR DE NEOPRENO PARA MÉNSULA) ACOMODO DE CABLEADO 1/0 XLP DE MEDIA TENSION Y CABLEADO 1/0 AWG, MATERIALES, CONSUMIBLES, MANO DE OBRA, EQUIPO, HERRAMIENTA Y TODO LO NECESARIO PARA LA CORRECTA EJECUCIÓN DEL CONCEPTO, P.U.O.T.	PZA	3.00			
GERENTE DE OPERACIONES E INGENIERÍA		RAZÓN SOCIAL		SUMA PARCIAL		
RAYMUNDO ALOR ALOR		FIRMA DEL LICITANTE		SUMA ACUMULADA		

ADMINISTRACION DEL SISTEMA PORTUARIO NACIONAL TUXPAN, S.A DE C.V		CATALOGO DE CONCEPTOS		DOCUMENTO NO. PE-13		
ESCAÑEO P60I1J PARA LA VERIFICACIÓN VEHICULAR POR LA RUTA FISCAL DE LA ADUANA EN EL PUERTO DE TUXPAN, VERACRUZ*		LICITACIÓN NO.: LO-13-J2X-013J2X002-N-16-2023		LUGAR Y FECHA: TUXPAN, VER.		
CONCEPTOS		UNIDAD	CANTIDAD	PRECIO UNITARIO	PRECIO UNITARIO	IMPORTE
CLAVE	DESCRIPCION Y ESPECIFICACIONES			LETRA	NUMERO	
17	SUMINISTRO Y COLOCACIÓN DE REGISTRO DE MEDIA TENSIÓN EN BANQUETA TIPO 4. CFEBTTRMTB-4 CON MEDIDAS DE 1.55x1.76X.90 M Y ARO Y TAPA CFE P 84B EN HIERRO FUNDIDO PARA BANQUETA Y ARROYO, INCLUYE: DEMOLICIÓN DE PAVIMENTO DE 1.76M X 1.55M X 0.25 M, EXCAVACIÓN PARA INSTALACIÓN DE REGISTRO CO MEDIDAS DE 1.76MX1.55MX0.65M, INSTALACIÓN DE REGISTRO, INSTALACIÓN DE 4 JUEGOS DE SOPORTARÍA PARA CABLES SUBTERRÁNEOS EL CUAL DEBE DE ESTAR INTEGRADO POR (1 PZA DE CORREDERA LAMINA GAL DE 0.60 MTS K-6, 1 PZA DE MÉNSULA GALVANIZADA 25 CM, 1 PZA DE MÉNSULA GALVANIZADA 35 CM.6 PZAS DE AISLADOR DE NEOPRENO PARA MÉNSULA) ACOMODO DE CABLEADO 1/0 XLP DE MEDIA TENSIÓN Y CABLEADO 1/0 AWG, MATERIALES, CONSUMIBLES, MANO DE OBRA, EQUIPO, HERRAMIENTA Y TODO LO NECESARIO PARA LA CORRECTA EJECUCIÓN DEL CONCEPTO, P.U.O.T.	PZA	4.00			
18	SUMINISTRO Y COLOCACIÓN DE REGISTRO PREFABRICADO MODELO CFE-RBTB-2, MARCA CENMEX CON MEDIDAS DE 0.66 X 1.00 X 0.65 MTS., INCLUYE: TRASLADOS, MANIOBRAS, EXCAVACIÓN, DEMOLICIONES NECESARIAS, COLOCACIÓN, CONSUMIBLES, MATERIALES, MANO DE OBRA, EQUIPO, HERRAMIENTA Y TODO LO NECESARIO PARA LA CORRECTA EJECUCIÓN DEL CONCEPTO, P.U.O.T.	PZA	3.00			
19	SUMINISTRO Y COLOCACIÓN DE CABLE 1/0 DE COBRE AWG XLP 35KVA MARCA CONDUMEX O SIMILAR EN CALIDAD PARA CIRCUITO MEDIA TENSIÓN INCLUYE: INSTALACIÓN, INTERCONEXIÓN DE TRANSFORMADOR A TRANSFORMADOR PARA CIRCUITOS EXISTENTES, CORTES DE ENERGÍA, AISLAMIENTO DE CABLEADO, PRUEBAS DE FUNCIONAMIENTO, APERTURA Y CERRADO DE REGISTRO CON TRIPEE Y DIFERENCIAL PARA TAPA DE 0.90MX0.90MX.25 M DE ESPESOR, RETIRO DE CABLEADO EXISTENTE, CONSUMIBLES, MATERIALES, MANO DE OBRA, EQUIPO, HERRAMIENTA Y TODO LO NECESARIO PARA LA CORRECTA EJECUCIÓN DEL CONCEPTO, P.U.O.T.	ML	162.00			
20	SUMINISTRO Y COLOCACIÓN DE CABLE THW-IS 1/0 DE COBRE AWG 600V 75-90° MARCA CONDUMEX O SIMILAR EN CALIDAD PARA CIRCUITO ME BAJA TENSIÓN INCLUYE: INSTALACIÓN, INTERCONEXIONES, CONEXIÓN EN TÉRMICO A CIRCUITO MARCADO EN PALNO, CORTES DE ENERGÍA, AISLAMIENTO DE CABLEADO, PRUEBAS DE FUNCIONAMIENTO, APERTURA Y CERRADO DE REGISTRO CON TRIPEE Y DIFERENCIAL PARA TAPA DE 0.90MX0.90MX.25 M DE ESPESOR, RETIRO DE CABLEADO EXISTENTE CONSUMIBLES, MATERIALES, MANO DE OBRA, EQUIPO, HERRAMIENTA Y TODO LO NECESARIO PARA LA CORRECTA EJECUCIÓN DEL CONCEPTO, P.U.O.T.	ML	1232.00			
21	SUMINISTRO Y COLOCACIÓN DE CABLE #2 THW MARCA CONDUMEX O SIMILAR EN CALIDAD PARA CIRCUITO ME BAJA TENSIÓN DE LUMINARIAS INCLUYE: APERTURA DE REGISTROS, TENDIDO DE CABLE EN BANCO DE DUCTOS, INSTALACIÓN, INTERCONEXIONES, CORTES DE ENERGÍA, AISLAMIENTO DE CABLEADO, PRUEBAS DE FUNCIONAMIENTO, CONSUMIBLES, MATERIALES, MANO DE OBRA, EQUIPO, HERRAMIENTA Y TODO LO NECESARIO PARA LA CORRECTA EJECUCIÓN DEL CONCEPTO, P.U.O.T.	ML	115.00			
22	SUMINISTRO Y COLOCACIÓN DE 1 INSERTO OCC 35 KV, 200 A, 1 CODO CON FUSIBLE OCC 35KV 200A 1/0 INCLUYE: FIJACIÓN DE CODOS EN CABLE DE 1/0 XLP, COLOCACIÓN DE INSERTO EN TRANSFORMADOR, PUESTA EN OPERACIÓN DE TRANSFER, INTERCONEXIÓN A LÍNEA DE MEDIA TENSIÓN, CONEXIONES, MATERIALES, CONSUMIBLES, MANO DE OBRA, EQUIPO, HERRAMIENTA Y TODO LO NECESARIO PARA LA CORRECTA EJECUCIÓN DEL CONCEPTO, P.U.O.T.	PZA	9.00			
23	SUMINISTRO E INSTALACIÓN DE BASE TRANSOCKET DE 13 TERMINALES, INCLUYE; 3 TRANSFORMADORES DE CORRIENTES TC'S, APERTURA Y CIERRE DE INTERRUPTOR DE CIRCUITO, COLOCACIÓN DE UN METRO DE PERFIL ZR 400 RECTANGULAR C-14, RECONEXIÓN DE 4 CABLES DE 1/0, COLOCACIÓN DE CONECTORES PONCHABLES Y CINTA DE AISLAR SCHOTH 23 Y 33 MCA. 3 M, INSTALACIÓN DE TRANSOKET Y 3 TRANSFORMADORES DE CORRIENTES TC'S, CONEXIÓN DE INSTRUMENTOS DE MEDICIÓN CON CABLE DE CONTROL DE 10CX10AWG, INSTALACIÓN DE TIERRA A BASE DE CABLE THW CAL. 6, TUBERÍA CONDUIT DE 19 MM, VARILLA DE COOPERWELD DE 5/8" X 3M, EQUIPO DE MEDICIÓN E INSTRUMENTOS, HERRAMIENTA, MATERIALES, CONSUMIBLES, MANO DE OBRA, EQUIPO, HERRAMIENTA Y TODO LO NECESARIO PARA LA CORRECTA EJECUCIÓN DEL CONCEPTO, P.U.O.T.	PZA	1.00			
GERENTE DE OPERACIONES E INGENIERÍA		RAZÓN SOCIAL		SUMA PARCIAL		
RAYMUNDO ALOR ALOR		FIRMA DEL LICITANTE		SUMA ACUMULADA		

ADMINISTRACION DEL SISTEMA PORTUARIO NACIONAL TUXPAN, S.A DE C.V		CATALOGO DE CONCEPTOS		DOCUMENTO NO. PE-13		
ESCANEO P60I1) PARA LA VERIFICACIÓN VEHICULAR POR LA RUTA FISCAL DE LA ADUANA EN EL PUERTO DE TUXPAN, VERACRUZ*		LICITACIÓN NO.: LO-13-J2X-013J2X002-N-16-2023		LUGAR Y FECHA: TUXPAN, VER.		
CLAVE	DESCRIPCION Y ESPECIFICACIONES	UNIDAD	CANTIDAD	PRECIO UNITARIO	PRECIO UNITARIO	IMPORTE
				LETRA	NUMERO	
24	SUMINISTRO Y COLOCACIÓN DE GABINETE MODELO FA100SMX CON INTERRUPTOR TERMOMAGNÉTICO DE 3 POLOS FAL36060 SQUARE D CAPACIDAD INTERRUPTORA 347/600 V AC, SISTEMA DE VOLTAJE: 250 V DC, 600 V AC TIPO DE GABINETE INCLUYE:DEMOLICIÓN PARA EMPOTRAR EN PARED, INTERCONEXIÓN, CONEXIONES, RESANE DE MUROS, MATERIALES, CONSUMIBLES, MANO DE OBRA, EQUIPO, HERRAMIENTA Y TODO LO NECESARIO PARA LA CORRECTA EJECUCIÓN DEL CONCEPTO, P.U.O.T.	PZA	2.00			
25	SUMINISTRO Y COLOCACIÓN DE TRANSFORMADOR TRIFÁSICO DE PEDESTAL DE ACERO AL CARBÓN DE 75 KVA DE 23000 480/277 DE OPERACION RADIAL, CONEXIÓN DELTAESTRELLA, CON CAMBIADOR DE DERIVACIONES INCLUYE; LIBRANZA DE ELÉCTRICA DE ALTA TENSIÓN, FIJACIÓN DE NUEVO TRANSFORMADOR,3 INSERTO OCC 35 KV. 200 A, 3 CODO OCC 35KV 200A 1/0, FIJACIÓN DE CODOS EN CABLE DE 1/0, PUESTA EN OPERACIÓN DE TRANSFER, LIBRANZAS, INTERCONEXIÓN A LÍNEA DE BAJA TENSIÓN, CONEXIONES, MATERIALES, CONSUMIBLES, MANO DE OBRA, EQUIPO, HERRAMIENTA Y TODO LO NECESARIO PARA LA CORRECTA EJECUCIÓN DEL CONCEPTO, P.U.O.T.	PZA	1.00			
26	SUMINISTRO Y COLOCACIÓN DE TRANSFORMADOR TRIFÁSICO DE PEDESTAL DE ACERO AL CARBÓN DE 112.5 KVA DE 13.200-220/127V DE OPERACION TIPO ANILLO, CONEXIÓN DELTA-ESTRELLA, CON CAMBIADOR DE DERIVACIONES, 6 BOQUILLAS DE MEDIA TENSION INCLUYE; LIBRANZA DE ELÉCTRICA DE ALTA TENSIÓN, RETIRO DE MEDIDOR EXISTENTE, FIJACIÓN DE NUEVO TRANSFORMADOR,6 INSERTO OCC 35 KV. 200 A, 6 CODO OCC 35KV 200 A 1/0, FIJACIÓN DE CODOS EN CABLE DE 1/0, PUESTA EN OPERACIÓN DE TRANSFER, LIBRANZA, INTERCONEXIÓN A LÍNEA DE BAJA TENSIÓN, CONEXIONES, MATERIALES, CONSUMIBLES, MANO DE OBRA, EQUIPO, HERRAMIENTA Y TODO LO NECESARIO PARA LA CORRECTA EJECUCIÓN DEL CONCEPTO, P.U.O.T.	PZA	1.00			
27	LIBRANZA DE MEDIA TENSIÓN EN SUBESTACIÓN PRINCIPAL ABRIENDO CIRCUITO DE ISLAS DEL CIRCUITO ALIMENTADOR EN MEDIA TENSIÓN DEL TRANSFORMADOR PARA DEJARLOS DESENERGIZADOS, DESCONEXIÓN DE CABLES DE COBRE 1/0 XLP., INCLUYE: DESAZOLVE Y LIMPIEZA DE TRINCHERA DE CABLEADO DE MEDIA TENSIÓN, MANO DE OBRA, EQUIPO, HERRAMIENTA Y TODO LO NECESARIO PARA LA CORRECTA EJECUCIÓN DEL CONCEPTO, P.U.O.T.	SERVICIO	1.00			
28	LIBRANZA DE MEDIA TENSIÓN EN TRANSFORMADOR ABRIENDO SECCIONADOR DEL PRIMARIO Y EL CIRCUITO ALIMENTADOR EN MEDIA TENSIÓN DEL TRANSFORMADOR SUBSECUENTE PARA DEJARLOS DESENERGIZADOS, DESCONEXIÓN DE CABLES DE COBRE 1/0 XLP, INCLUYE: DESAZOLVE Y LIMPIEZA DE REGISTRO DE MEDIA TENSIÓN, MANO DE OBRA, EQUIPO, HERRAMIENTA Y TODO LO NECESARIO PARA LA CORRECTA EJECUCIÓN DEL CONCEPTO, P.U.O.T.	SERVICIO	5.00			
29	SUMINISTRO E INSTALACIÓN DE EMPALME RECTO PARA CABLE XLP # 1/0 35KV INCLUYE; LIMPIEZA DE CABLE, REVISIÓN DE CABLEADO, INSTALACIÓN DE EMPALME, MANIOBRAS, APERTURA DE POZO DE VISITA, PUESTA EN OPERACIÓN DE CABLE, MANO DE OBRA, EQUIPO, HERRAMIENTA Y TODO LO NECESARIO PARA LA CORRECTA EJECUCIÓN DEL CONCEPTO, P.U.O.T.	PZA	6.00			
30	SUMINISTRO E INSTALACIÓN DE EMPALME CU C.LARGO 1/0TRE AWG INCLUYE; MANGA TERMOCONTRAIBLE PARA CABLE 50MM - 1/0 AWG LIMPIEZA DE CABLE, REVISIÓN DE CABLEADO, INSTALACIÓN DE EMPALME, MANIOBRAS, APERTURA DE POZO DE VISITA, PUESTA EN OPERACIÓN DE CABLE, MANO DE OBRA, EQUIPO, HERRAMIENTA Y TODO LO NECESARIO PARA LA CORRECTA EJECUCIÓN DEL CONCEPTO, P.U.O.T.	PZA	12.00			
31	SUMINISTRO E INSTALACIÓN EMPALME DE CU C.LARGO CAL. 2 AWG BURNDY INCLUYE; MANGA TERMOCONTRAIBLE PARA CABLE 2 AWG LIMPIEZA DE CABLE, REVISIÓN DE CABLEADO, INSTALACIÓN DE EMPALME, MANIOBRAS, APERTURA DE POZO DE VISITA, PUESTA EN OPERACIÓN DE CABLE, MANO DE OBRA, EQUIPO, HERRAMIENTA Y TODO LO NECESARIO PARA LA CORRECTA EJECUCIÓN DEL CONCEPTO, P.U.O.T.	PZA	3.00			
32	INTERCONEXIÓN DE TRANSFORMADOR DE 112.5 KVA A TRANSFORMADOR DE 75 KVA INCLUYE: COLOCACIÓN DE 3.00 CABLE DE CABLE 1/0 DE COBRE AWG XLP 35KVA ENTREGADO POR LA DEPENDENCIA INTERCONEXIÓN DE TRANSFORMADOR A TRANSFORMADOR PARA CIRCUITOS EXISTENTES, CORTES DE ENERGÍA, AISLAMIENTO DE CABLEADO, PRUEBAS DE FUNCIONAMIENTO, APERTURA Y CERRADO DE REGISTRO CON TRIPIE Y DIFERENCIAL PARA TAPA DE 0.90MX0.90MX.25 M DE ESPESOR, RETIRO DE CABLEADO EXISTENTE, CONSUMIBLES, MATERIALES, MANO DE OBRA, EQUIPO, HERRAMIENTA Y TODO LO NECESARIO PARA LA CORRECTA EJECUCIÓN DEL CONCEPTO, P.U.O.T.	PZA	1.00			
GERENTE DE OPERACIONES E INGENIERÍA		RAZÓN SOCIAL		SUMA PARCIAL		

ADMINISTRACION DEL SISTEMA PORTUARIO NACIONAL TUXPAN, S.A DE C.V		CATALOGO DE CONCEPTOS		DOCUMENTO NO. PE-13		
ESCANEO P60II) PARA LA VERIFICACIÓN VEHICULAR POR LA RUTA FISCAL DE LA ADUANA EN EL PUERTO DE TUXPAN, VERACRUZ*		LICITACIÓN NO.: LO-13-J2X-013J2X002-N-16-2023		LUGAR Y FECHA: TUXPAN, VER.		
CLAVE	DESCRIPCION Y ESPECIFICACIONES	UNIDAD	CANTIDAD	PRECIO UNITARIO	PRECIO UNITARIO	IMPORTE
				LETRA	NUMERO	
RAYMUNDO ALOR ALOR		FIRMA DEL LICITANTE		SUMA ACUMULADA		
33	SUMINISTRO Y COLOCACIÓN DE TUBO CONDUIT PARED GRUESA 4" (102MM) C/COPLÉ TPG102 INCLUYE: INSTALACIÓN EN RODAPIÉ, COLOCACIÓN DE ABRAZADERA TIPO OMEGA 4' A CADA 2 MTS, INSTALACIÓN DE GABINETE DE ACERO INOXIDABLE PARA EXTERIORES 20 X 30CM, TAQUETE DE EXPANSIÓN, 3/8" PARA ABRAZADERA, CODOS DE 90 DE 4", CONSUMIBLES, MATERIALES, MANO DE OBRA, EQUIPO, HERRAMIENTA Y TODO LO NECESARIO PARA LA CORRECTA EJECUCIÓN DEL CONCEPTO, P.U.O.T.	ML	10.00			
34	PROYECTO ELÉCTRICO PARA EL TRÁMITE DE CERTIFICADO UVIE Y POR AUMENTO DE CARGA ANTE CFE. MEMORIA DE CÁLCULO CORTO CIRCUITO, MEMORIA DE CÁLCULO DE CAÍDA DE TENSIÓN EN ALIMENTADORES PRINCIPALES, MEMORIA DE CÁLCULO DE CAÍDA DE TENSIÓN EN CIRCUITOS DERIVADOS, MEMORIA DE CÁLCULO DE CAÍDA DE RED EN TIERRAS, PLANO DE CUADRO DE CARGAS, PLANO DE DIAGRAMA UNIFILAR, CERTIFICADO DE MEDICIÓN DEL SISTEMA DE TIERRAS. EL PRECIO INCLUYE: TODO LO NECESARIO PARA LA CORRECTA EJECUCIÓN DEL CONCEPTO DE TRABAJO. P.U.O.T.	SERVICIO	1.00			
35	SUMINISTRO DE CERTIFICADO UVIE (UNIDAD VERIFICADORA DE INSTALACIONES ELECTRICAS) APROBADO POR LA SENER. PARA OBTENER LA APROBACIÓN DE LA INSTALACIÓN DEL TRANSFORMADOR, EL PRECIO INCLUYE: CERTIFICADO UVIE, PAGO ANTE LA UNIDAD VERIFICADORA UVIE, DICTAMEN DE VERIFICACIÓN, GESTORÍAS ANTE CFE, PAGO EN DEPOSITO DE GARANTÍA ( POR LA DEMANDA A CONTRATAR), LIBERACIÓN DE OBRA ANTE CFE PLANEACIÓN, TRAMITES DE CONTRATO DE ENERGÍA ELÉCTRICA ANTE A CFE AGENCIA COMERCIAL, VERIFICACIÓN DE COLOCACIÓN DE MEDIDOR Y SELLOS, LOS DOCUMENTOS PARA LA CONTRATACIÓN DEL CONTRATO ANTE CFE SERÁN PROPORCIONADOS POR LA ENTIDAD, CONSUMIBLES MANO DE OBRA, ASÍ COMO TODO LO NECESARIO PARA LA CORRECTA EJECUCIÓN DEL CONCEPTO DE TRABAJO. P.U.O.T.	SERVICIO	1.00			
36	CONSTRUCCIÓN DE TIERRA FÍSICA EN DELTA CON DIMENSIONES DE 1.50 X1.50 X 1.50 MTS. INCLUYE: EXCAVACIÓN PARA TIERRA FÍSICA HASTA 1.00 MTS. CABLE DE 1/0 DESNUDO (EN 35 ML) HASTA TABLERO DE DISTRIBUCIÓN, 4.50MTS. DE TUBO DE PVC DE 4" DE DIÁMETRO, 3 PZAS VARILLAS COPPERWAL DE 5/8" X 1.5 MTS, 1 BARRA DE COBRE PARA UNIÓN DE TIERRA FÍSICA, COMPUESTO INTENSIFICADOR H2OHM, SOLDADURA EXOTÉRMICA, CONSUMIBLES, MATERIALES, MANO DE OBRA, EQUIPO, HERRAMIENTA Y TODO LO NECESARIO PARA LA CORRECTA EJECUCIÓN DEL CONCEPTO, P.U.O.T.	PZA	4.00			
37	SUMINISTRO Y COLOCACIÓN DE CABLE AWG #8 THW MARCA CONDUMEX O SIMILAR EN CALIDAD PARA CIRCUITO ME BAJA TENSIÓN PARA REFLECTORES EN PALAPA INCLUYE: APERTURA DE REGISTROS, TENDIDO DE CABLE EN BANCO DE DUCTOS, INSTALACIÓN, INTERCONEXIONES, CORTES DE ENERGÍA, AISLAMIENTO DE CABLEADO, PRUEBAS DE FUNCIONAMIENTO, CONSUMIBLES, MATERIALES, MANO DE OBRA, EQUIPO, HERRAMIENTA Y TODO LO NECESARIO PARA LA CORRECTA EJECUCIÓN DEL CONCEPTO, P.U.O.T.	ML	40.00			
38	REUBICACIÓN DE POSTE CÓNICO CIRCULAR STD, DE 9 MTS DE ALTURA CAL. 11, BRAZO DE 2" PULG., DE DIÁMETRO X 2.40 MTS DE LARGO CED. 30, CÁMARA VIDEOGRABACIÓN TIPO DOMO, INCLUYE: DEMOLICIÓN DE BASE DE CONCRETO EXISTENTE, DEMOLICIONES NECESARIAS EN PAVIMENTO CON ESPESOR PROMEDIO DE 25 CM Y RESISTENCIA DE F'C=250 KG/CM2 PARA ALOJAMIENTO DE BASE NUEVA DE CONCRETO, EXCAVACIONES NECESARIAS PARA ALOJAR BASE DE CONCRETO, COMPACTACIÓN DE FONDO DE EXCAVACIÓN, SUMINISTRO Y COLOCACIÓN DE BASE DE CONCRETO DE 0.50 MTS. X 0.50 MTS. EN LA BASE Y 0.30 MTS. X 0.30 MTS. EN LA CÚSPIDE CON TERMINADO APARENTE DE 1.50 MTS. DE ALTURA, ANCLAS TIPO L DE 3/4" DE DIÁMETRO POR UN METRO DE LONGITUD FABRICADAS CON REDONDO DE ACERO ESTRUCTURAL A-36 GALVANIZADAS POR INMERSIÓN EN CALIENTE, CONSUMIBLES, MATERIALES, MANO DE OBRA, EQUIPO, HERRAMIENTA Y TODO LO NECESARIO PARA LA CORRECTA EJECUCIÓN DEL CONCEPTO, P.U.O.T.	PZA	1.00			
39	REUBICACIÓN DE CIRCUITO ELÉCTRICO A BASE DE 4 CABLES 1/0 AWG DE TORRES DE ALTO MONTAJE, INCLUYE: DESCONEXIÓN DE TABLERO, REUBICACIÓN DE CABLEADO A NUEVO LUGAR, INTERCONEXIÓN DE CIRCUITO ELÉCTRICO EN PASTILLA TERMOMAGNÉTICO, PEINADO DE CABLEADO ELÉCTRICO EN REGISTROS, PRUEBAS DE FUNCIONAMIENTO DE LUMINARIAS, CONSUMIBLES, MATERIALES, MANO DE OBRA, EQUIPO, HERRAMIENTA Y TODO LO NECESARIO PARA LA CORRECTA EJECUCIÓN DEL CONCEPTO, P.U.O.T.	PZA	3.00			
GERENTE DE OPERACIONES E INGENIERÍA		RAZÓN SOCIAL		SUMA PARCIAL		

Carretera a la Barra Norte Km. 6.5  
Teléfono 783 102 3030

Col. Ejido la Calzada, C.P. 92880, Tuxpan, Veracruz.  
www.puertotuxpan.com.mx

Página 2 de 10



ADMINISTRACION DEL SISTEMA PORTUARIO NACIONAL TUXPAN, S.A. DE C.V.		CATALOGO DE CONCEPTOS		DOCUMENTO NO. PE-13		
ESCANEO P60I1) PARA LA VERIFICACIÓN VEHICULAR POR LA RUTA FISCAL DE LA ADUANA EN EL PUERTO DE TUXPAN, VERACRUZ*		LICITACIÓN NO.: LO-13-J2X-013J2X002-N-16-2023		LUGAR Y FECHA: TUXPAN, VER.		
CONCEPTOS		UNIDAD	CANTIDAD	PRECIO UNITARIO	PRECIO UNITARIO	IMPORTE
CLAVE	DESCRIPCION Y ESPECIFICACIONES	FIRMA DEL LICITANTE		LETRA	NUMERO	
RAYMUNDO ALOR ALOR				SUMA ACUMULADA		
<b>D</b>	<b>CASETA</b>					
40	REUBICACIÓN DE CASETA A BASE DE MULTIPANEL CON MEDIDAS DE 2.45 MTS DE ANCHO X 2.45 DE LARGO X 2.65 DE ALTO INCLUYE; DESCONEJIONES DE ENERGÍA ELÉCTRICA EN BAJA TENSION, RETIRO DEL LUGAR ACTUAL, TRASLADO DE CASETA HASTA EL LUGAR DONDE INDIQUE LA SUPERVISIÓN, INSTALACIÓN EN NUEVO LUGAR, RECONEXIÓN DE INSTALACIÓN ELÉCTRICA, COLOCACIÓN DE 40 MTS DE CABLE #8 AWG PARA INTERCONEXIÓN DE TABLERO Y CASETA, PEINADO DE CABLEADO, CONSUMIBLES, MATERIALES, MANO DE OBRA, EQUIPO, HERRAMIENTA Y TODO LO NECESARIO PARA LA CORRECTA EJECUCIÓN DEL CONCEPTO, P.U.O.T.	PZA	1.00			
41	DESMANTELAMIENTO DE CASETA A BASE DE MULTIPANEL CON MEDIDAS DE 2.45 MTS DE ANCHO X 2.45 DE LARGO X 2.65 DE ALTO INCLUYE; DESCONEJIONES DE ENERGÍA ELÉCTRICA EN BAJA TENSION, RETIRO DE PUERTA DE 0.90M X 2.10 MTS, RETIRO DE 2 VENTANAS DE ALUMINIO DE 2.65 M X 0.70 M, RETIRO DE INSTALACIÓN ELÉCTRICA, RETIRO DE LUMINARIAS, TRASLADO DE MULTIPANEL DE CASETA AL LUGAR INDICADO POR LA SUPERVISIÓN, CONSUMIBLES, MATERIALES, MANO DE OBRA, EQUIPO, HERRAMIENTA Y TODO LO NECESARIO PARA LA CORRECTA EJECUCIÓN DEL CONCEPTO, P.U.O.T.	PZA	1.00			
42	SUMINISTRO Y COLOCACIÓN DE CASETA CON DIMENSIONES DE 3.50M X3.50M X 2.70MTS DE ALTO MÁXIMO Y MÍNIMO 2.50 A 2 AGUAS, A BASE DE MULTIPANEL DE 1.5" EN MUROS Y MULTYTECHO DE 1.5, DE NÚCLEO DE ESPUMA RÍGIDA DE POLIURETANO Y DOS CARAS DE LAMINA GALVANIZADA CAL 26/28 ESPESOR, ESPUMA CON DENSIDAD TÉRMICA DE 40 KG/M3, CONDUCTIVIDAD TÉRMICA DE K/0.132 BTUIN/HRFR2-F , COMPRESIÓN DE 1.0KG/CM2, TENSIÓN DE 1.4 KG/CM2. TEMPERATURA DE TRABAJO 40-80 °C, LAMINA GALVANIZADA PREPINTADA AL FUEGO POR SUS DOS LADOS CON PINTURA POLIÉSTER ESTÁNDAR COLOR ARENA, AMBAS CARAS SERÁN ADHERIDAS QUÍMICAMENTE EN FORMA CONTINUA MEDIANTE EL PROPIO NÚCLEO INCLUYE; 3 VENTANAS DE ALUMINIO ANONIZADO NATURAL DE 2.63X1.50 CORREDIZAS, UNA PUERTA DE TAMBOR CON DIMISIONES DE 0.90MX2.10M, LUMINARIO PARA GABINETE A PRUEBA DE VAPOR, 36W, CON TUBOS LED, 8 CONTACTO DÚPLEX DOBLE POLARIZADO PARA 127 VCA, 5 AMP, PLATEADOS MODELO BP06-M/P DE LA MARCA LUCEK PREMIUM, 2 APAGADORES SENCILLOS DE 3 MÓDULOS PLATEADO CON PLACAS METÁLICAS BP01M/P DECORATIVA MARCA LUCEK PREMIUM O SIMILAR EN CALIDAD, 4 REFLECTOR LED EXTERIOR 100 W, LUZ DE DÍA, IP65, IK07, NO ATENUABLE, LED INTEGRADO, INSTALACIÓN ELÉCTRICA PARA CONTACTOS Y LUMINARIAS, INTERCONEXIÓN CON CABLEADO PRINCIPAL ,FIJACIÓN DE BASE DE CONCRETO, MATERIALES, MANO DE OBRA, EQUIPO, HERRAMIENTA MENOR Y TODO LO NECESARIO PARA SU CORRECTA EJECUCIÓN. P.U.O.T.	PZA	1.00			
<b>E</b>	<b>DREN PLUVIAL</b>					
43	DEMOLICIÓN DE LOSA DE CONCRETO HIDRÁULICO FC=250 KG/CM2 CON UN ESPESOR DE 10 A 15 CM CM APROXIMADAMENTE, INCLUYE: TRAZO, CORTE CON DISCO DE DIAMANTE PARA DELIMITAR ÁREA DE DEMOLICIÓN, DEMOLICIÓN CON EQUIPO MECÁNICO, SEÑALAMIENTOS DE PELIGRO, MANIOBRAS, RETIRO DEL MATERIAL PRODUCTO DE LA DEMOLICIÓN HASTA EL LUGAR INDICADO POR LA SUPERVISIÓN DENTRO DEL PRIMER KILÓMETRO, MANO DE OBRA, EQUIPO, HERRAMIENTA Y TODO LO NECESARIO PARA LA CORRECTA EJECUCIÓN DEL CONCEPTO, P.U.O.T.	M3	34.00			
44	EXCAVACIÓN POR MEDIOS MECÁNICOS EN CUALQUIER TIPO DE MATERIAL EXCEPTO ROCA DE (0.00 A 1.20) MTS. DE PROFUNDIDAD, PARA ALOJAR LAS ESTRUCTURAS DE ACUERDO A PROYECTO, INCLUYE: AFINE DE TALUDES, COMPACTACIÓN DE LA SUPERFICIE DEL FONDO, ACOPIO, CARGA A CAMIÓN DEL MATERIAL, TRASLADO DEL MATERIAL PRODUCTO DE LA EXCAVACIÓN DENTRO DEL PRIMER KM., CONSUMIBLES, MATERIALES, MANO DE OBRA, EQUIPO, HERRAMIENTA Y TODO LO NECESARIO PARA LA CORRECTA EJECUCIÓN DEL CONCEPTO, P.U.O.T.	M3	70.00			
45	FORMACIÓN DE BASE HIDRÁULICA DE 20 CM. DE ESPESOR, MEJORADA CON CEMENTO PÓRTLAND A RAZÓN DEL 4 %DEL P.V.S.M. DEL MATERIAL, COMPACTACIÓN AL NOVENTA Y CINCO POR CIENTO (95 %) DE SU P.V.S.M. DETERMINADO POR LA PRUEBA AASHTO, CON TAMAÑO MÁXIMO DEL AGREGADO DE 1 1/2" A FINOS DEL BANCO QUE ELIJA EL CONTRATISTA DE LA OBRA, INCLUYE: TENDIDO, HOMOGENIZADO, INCORPORACIÓN DE HUMEDAD, CONSUMIBLES, MATERIALES, MANO DE OBRA, EQUIPO, HERRAMIENTA Y TODO LO NECESARIO PARA LA CORRECTA EJECUCIÓN DEL CONCEPTO, P.U.O.T.	M3	50.00			



ADMINISTRACION DEL SISTEMA PORTUARIO NACIONAL TUXPAN, S.A. DE C.V		CATALOGO DE CONCEPTOS		DOCUMENTO NO. PE-13	
ESCANEO P60I1) PARA LA VERIFICACIÓN VEHICULAR POR LA RUTA FISCAL DE LA ADUANA EN EL PUERTO DE TUXPAN, VERACRUZ"		LICITACIÓN NO.: LO-13-J2X-013J2X002-N-16-2023		LUGAR Y FECHA: TUXPAN, VER.	
CONCEPTOS		UNIDAD	CANTIDAD	PRECIO UNITARIO	PRECIO UNITARIO
CLAVE	DESCRIPCION Y ESPECIFICACIONES			LETRA	NUMERO
GERENTE DE OPERACIONES E INGENIERIA RAYMUNDO ALOR ALOR		RAZON SOCIAL FIRMA DEL LICITANTE		SUMA PARCIAL SUMA ACUMULADA	IMPORTE
46	<p>LOSA DE CONCRETO HIDRÁULICO DE 20 CM. DE ESPESOR CON MÓDULO DE RUPTURA A LA FLEXIÓN DE MR 45 KG/CM2 CLASE 1 CON PESO VOLUMÉTRICO SUPERIOR A 2.2 TON/M3 EN ESTADO FRESCO, CON TAMAÑO MÁXIMO DEL AGREGADO DE 3/4" DEBIENDO UTILIZAR MATERIAL CON PESO ESPECÍFICO SUPERIOR A 2.6 TON/M3, ACABADO TEXTURIZADO TRANSVERSAL CON RASTRE DE ALAMBRE SEPARACIÓN DE 3/4," Y PROFUNDIDAD DE 6.4 MM. MÁXIMO Y 3 MM. MÍNIMO, DEBERÁ AJUSTARSE A LO ESTABLECIDO EN LA NORMA N-CTR-CAR-1-04-009/00 DEL LIBRO CTR. CONSTRUCCIÓN Y LA NORMA N.LEG.3 EJECUCIÓN DE OBRAS, EN SECCIONES DE LOSA DE 3 MTS X 3 MTS INCLUYE: FLETE A OBRA, DESPERDICIO, ACARREO HASTA EL LUGAR DE SU UTILIZACIÓN, JUNTAS DE ACUERDO A ESPECIFICACIÓN, SUMINISTRO Y COLOCACIÓN DE MALLA ELECTROSOLDADA 66-1010, ACELERANTE DE CONCRETO A 7 DIAS, CIMBRADO, PICADO, VIBRADO, DESCIMBRADO, CURADO, PRUEBAS AL CONCRETO, COLOCACIÓN DE PASA ROD O SIMILAR EN CALIDAD, APLICACIÓN DE SIKAFLEX PRO-3 O SIMILAR EN CALIDAD, LIMPIEZA Y RETIRO DE SOBRENTE FUERA DE OBRA, CONSUMIBLES, MATERIALES, MANO DE OBRA, EQUIPO, HERRAMIENTA Y TODO LO NECESARIO PARA LA CORRECTA EJECUCIÓN DEL CONCEPTO, P.U.O.T.</p>	M3	18.00		
47	<p>CONSTRUCCIÓN DE TRINCHERA CON DIMENSIONES DE 120 CM DE ANCHO X 125 CM, PROMEDIO DE PROFUNDIDAD EXTERIOR INCLUYE: FABRICACIÓN DE FIRME DE CONCRETO DE 10 CM DE ESPESOR X 120 CM DE ANCHO A BASE DE CONCRETO HIDRÁULICO HECHO EN OBRA DE F'C=250 KG/CM², CON AGREGADO MÁXIMO DE 3/4", ARMADO EN UN LECHO CON VARILLAS DE 3/8" DE DIÁMETRO @ 20 CM. DE SEPARACIÓN EN AMBOS SENTIDO, FABRICACIÓN DE 2 MUROS DE CON DIMISIONES DE 20 CM DE ESPESOR X 80 CM DE ALTO A BASE DE CONCRETO HIDRÁULICO HECHO EN OBRA DE F'C=250 KG/CM², CON AGREGADO MÁXIMO DE 3/4", ARMADO EN DOS LECHO EN AMBOS LADOS CON VARILLAS DE 3/8" DE DIÁMETRO @ 20 CM. DE SEPARACIÓN EN AMBOS SENTIDO, FABRICACIÓN DE LOSA DE 25 CM DE ESPESOR X 90 CM DE ANCHO A BASE DE CONCRETO HIDRÁULICO HECHO EN OBRA DE F'C=250 KG/CM², CON AGREGADO MÁXIMO DE 3/4", ARMADO EN A DOS LECHOS SUPERIOR E INFERIOR CON VARILLAS DE 3/8" DE DIÁMETRO @ 20 CM. DE SEPARACIÓN EN AMBOS SENTIDO, COLOCACIÓN DE 2 TUBOS DE PVC DE 2" CON DIMENSIÓN DE 20 CM CADA UNO EN LOSA PARA EL INGRESO DE AGUA AL DREN @ 50 CM, FABRICACIÓN DE ENTRADA HOMBRE CON MEDIDAS DE 76CM DE LARGO X 76 CM DE ANCHO @ 30 MTS MARCO DE ANGULO DE 3" X 3" PARA QUE ASIENTE TAPA, TAPA PARA TRINCHERA CON DIMENSIONES DE 0.76 M X0.76 M X 0.20 CM DE ESPESOR A BASE DE CONCRETO HIDRÁULICO HECHO EN OBRA DE F'C=250 KG/CM², CON AGREGADO MÁXIMO DE ¾ ARMADO DE ACERO DE REFUERZO EN LECHO SUPERIOR CON 5 VARILLAS DE 3/8" DE DIÁMETRO @ 17 CM Y EN LE LECHO INFERIOR 5 VARILLAS DE 3/8" DE ACERO DE REFUERZO EN LECHO SUPERIOR CON 5 VARILLAS DE 3/8" DE DIÁMETRO @ 17 CM Y EN LE LECHO INFERIOR 5 VARILLAS DE 3/8" DE DIÁMETRO @ 17 CM Y ESTRIBOS DE 3/8" @ 17 CM, ARMADO DE CONTRAMARCO PARA LA TAPA DE TRINCHERA A BASE DE PLACA DE 1/4" CON DIMENSIONES DE 0.76M X0.76M X0.20M DE ESPESOR, 3 OREJAS DE VARILLA DE 3/8", HABILITADO Y COLOCACIÓN DEL ACERO DE REFUERZO, CIMBRADO DE PAREDES Y LOSA ELABORACIÓN, ACARREOS HASTA 50 M. DE DISTANCIA EN CARRETILLA, VACIADO Y VIBRADO DEL CONCRETO, CURADO DE CONCRETO CON MEMBRANA DE CURADO, MATERIALES, MANO DE OBRA, EQUIPO, HERRAMIENTA Y TODO LO NECESARIO PARA LA CORRECTA EJECUCIÓN DEL CONCEPTO P.U.O.T.</p>	ML	95.00		
GERENTE DE OPERACIONES E INGENIERIA RAYMUNDO ALOR ALOR		RAZÓN SOCIAL FIRMA DEL LICITANTE		SUMA PARCIAL SUMA ACUMULADA	

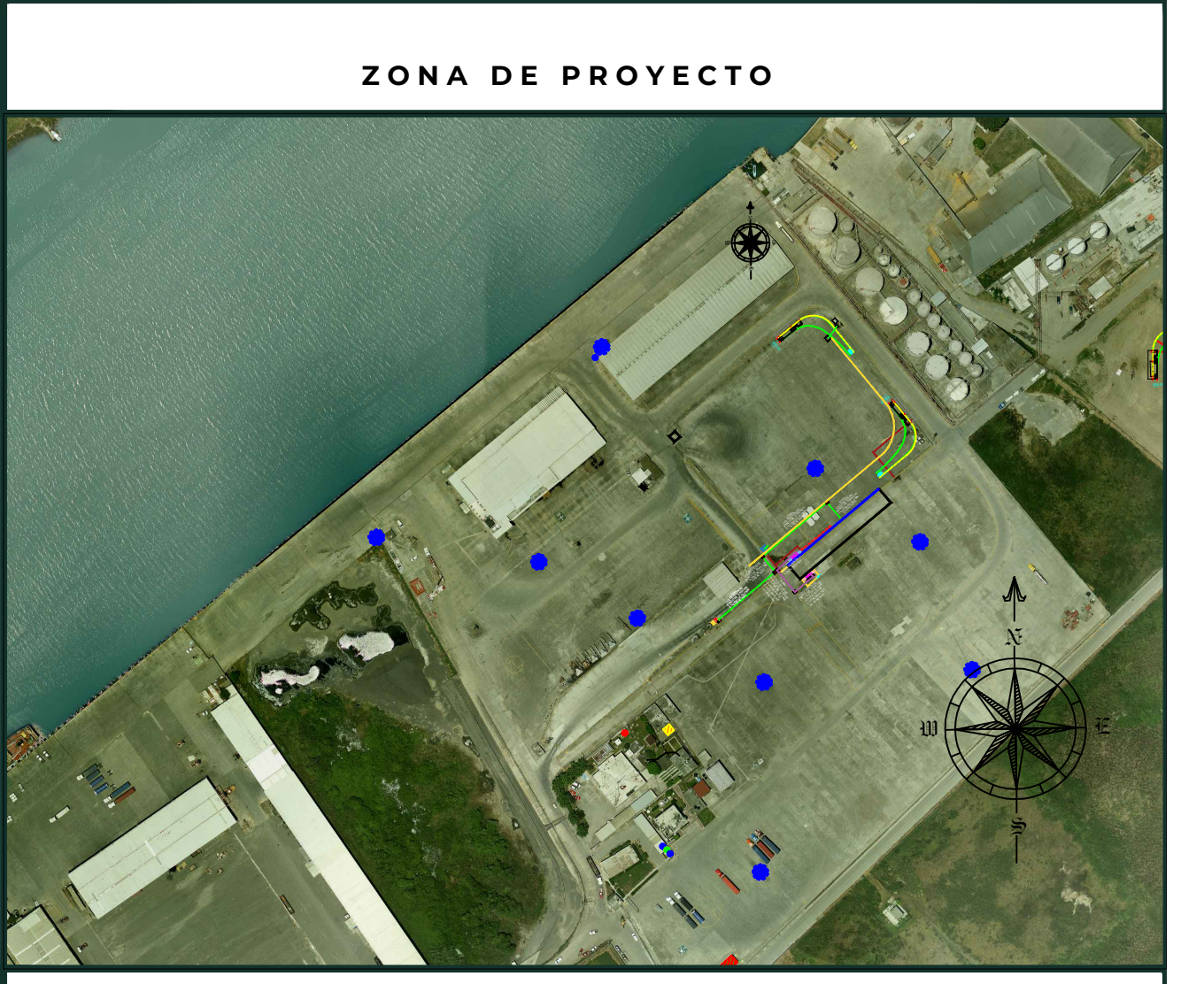
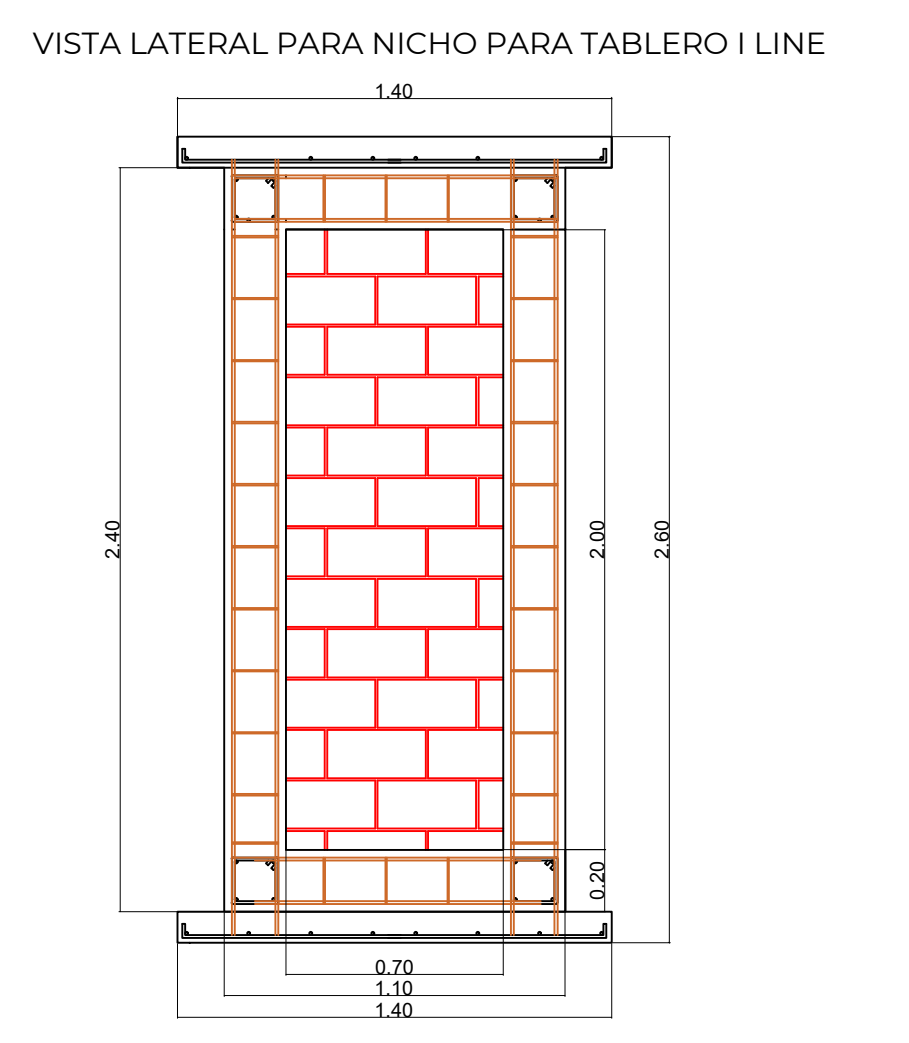
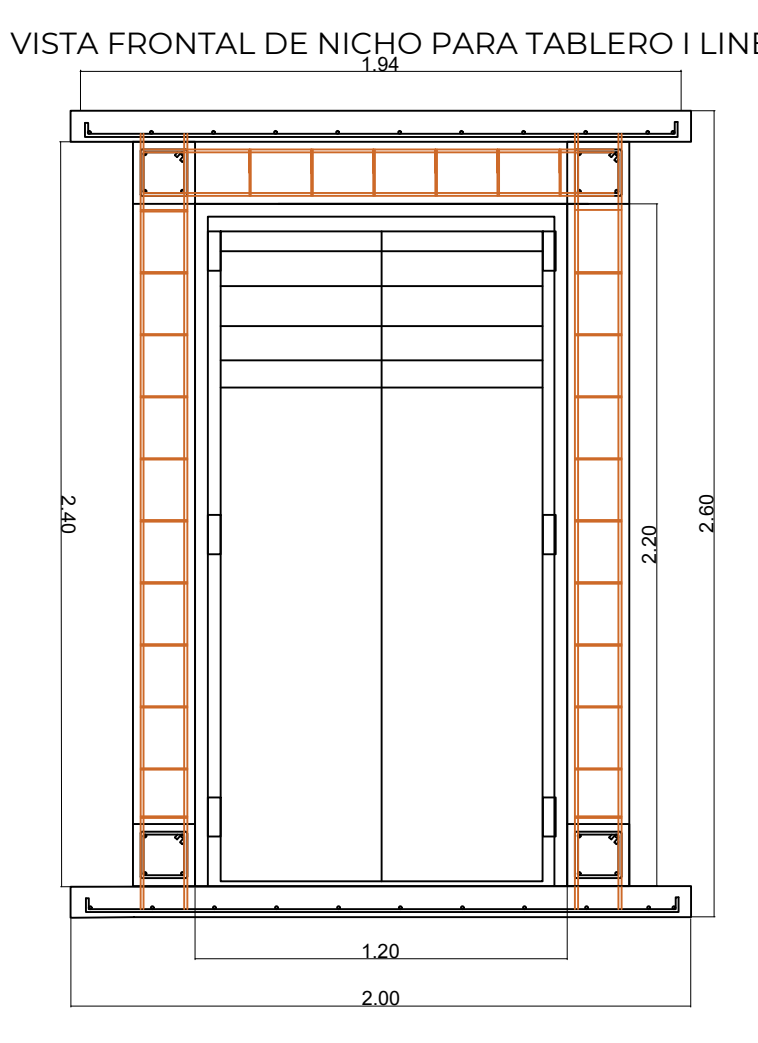
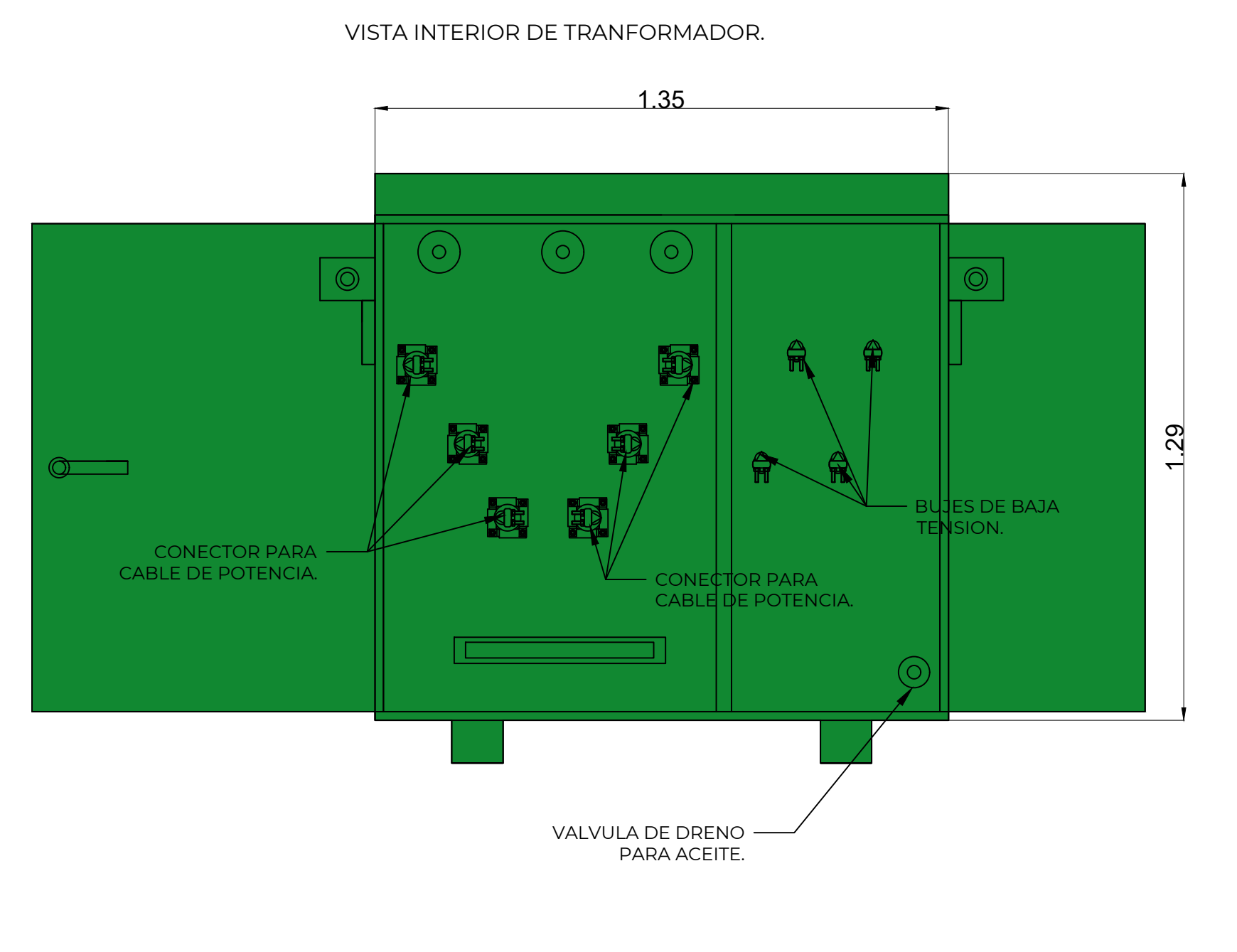
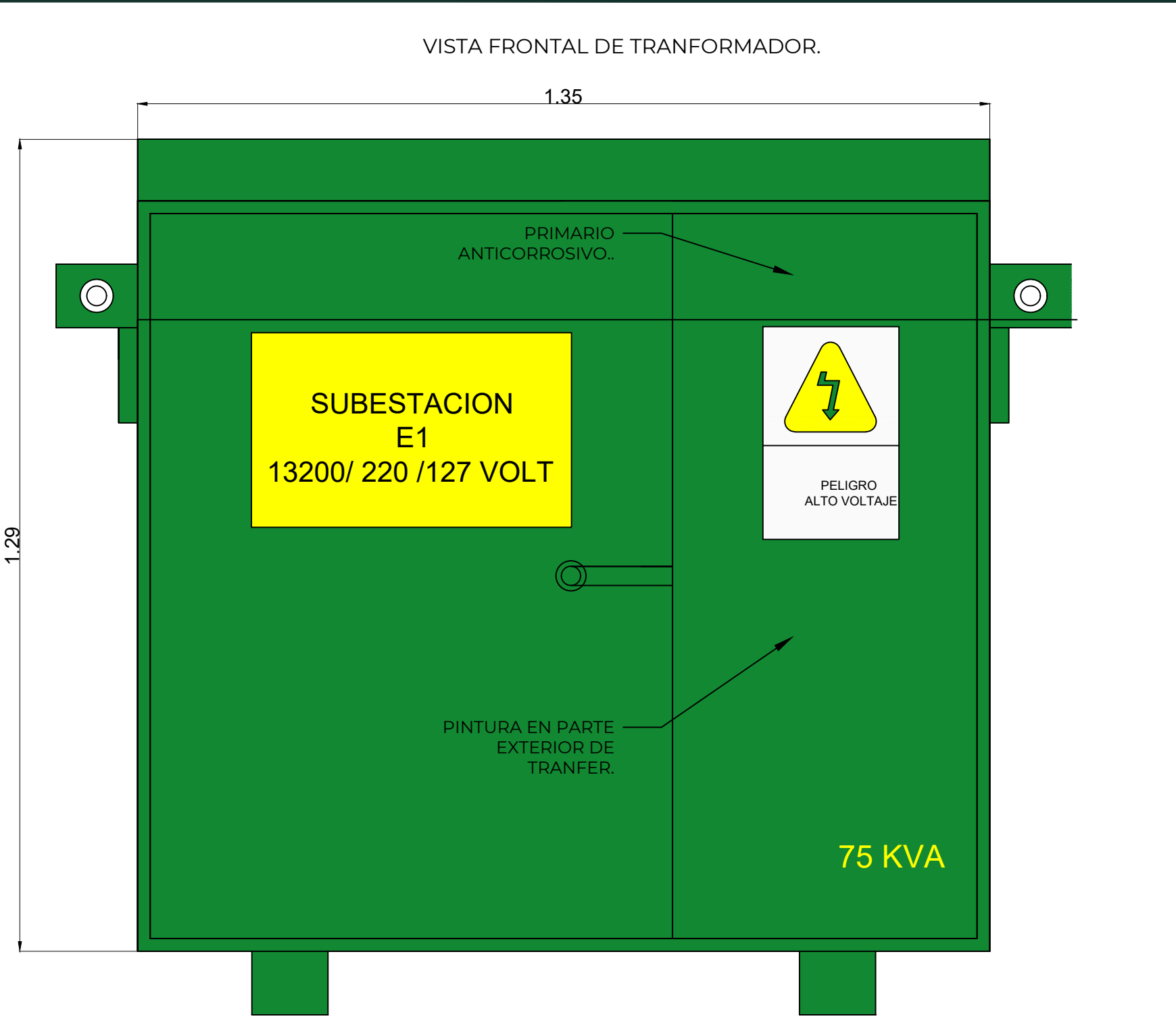

**ESPECIFICACIONES DE LA OBRA**

- NICHO CON DIMENSIONES 2.60M DE ALTO X 1.60 M DE LARGO X 1.10 MTS DE ANCHO.
- NICHO CON DIMENSIONES 2.60M DE ALTO X 1.60 M DE LARGO X 1.10 MTS DE ANCHO.
- NICHO CON DIMENSIONES 1.40M DE ALTO X 1.40 M DE LARGO X 0.70 MTS DE ANCHO.
- BANCO DE DUCTOS PARA INSTALACIÓN SUBTERRÁNEA ELÉCTRICA EN BAJA TENSIÓN PARA INTERCONEXIÓN, DESDE ACOMETIDA PRINCIPAL HASTA TABLEROS ELÉCTRICOS, CON MEDIDAS DE 40 CM ANCHO X 65 CM DE PROFUNDIDAD.
- REUBICACIÓN DE TABLERO I-LINE CON DIMENSIONES 2.30M X 1.20M X 0.60 M DESCONEXIÓN DE CABLEADO EN BAJA TENSIÓN.
- REUBICACIÓN TRANSFORMADOR DE 112.50 KA TIPO PEDESTAL.
- REUBICACIÓN DE TRANSFORMADOR DE 500 KA TIPO PEDESTAL.
- COLOCACIÓN DE BASE PARA TRANSFORMADOR TRIFÁSICO CON REGISTRO DE MEDIA TENSIÓN EN BANQUETA TIPO 4, CFE-BTRMTB-4 CON MEDIDAS DE 1.55x1.76x.90 M.
- COLOCACIÓN DE REGISTRO DE MEDIA TENSIÓN EN BANQUETA TIPO 4, CFE-BTRMTB-4 CON MEDIDAS DE 1.55x1.76x.90 M Y TAPA CFE P 84B EN HIERRO.
- REGISTRO PREFABRICADO MODELO CFE-RBTB-2, MARCA CENMEX CON MEDIDAS DE 0.66 X 1.00 X 0.65 MTS.
- COLOCACIÓN DE CABLE 1/0 DE COBRE AWG XLP 35KVA MARCA CONDUMEX.
- COLOCACIÓN DE CABLE THW-IS 1/0 DE COBRE AWG 600V 75-90° MARCA CONDUMEX.
- COLOCACIÓN DE CABLE #2 THW MARCA CONDUMEX O SIMILAR EN CALIDAD PARA CIRCUITO ME BAJA TENSIÓN DE LUMINARIAS.
- COLOCACIÓN DE 1 INSERTO OCC 35 KV, 200 A, 1 CODO CON FUSIBLE OCC 35KV 200A 1/0 INCLUYE: FIJACIÓN DE CODOS EN CABLE DE 1/0 XLP.
- BASE TRANSOCKET DE 13 TERMINALES, INCLUYE; APERTURA Y CIERRE DE INTERRUPTOR DE CIRCUITO.
- COLOCACIÓN DE GABINETE MODELO FA100SMX CON INTERRUPTOR TERMOMAGNÉTICO DE 3 POLOS FAL36060 SQUARE D CAPACIDAD INTERRUPTORA.
- TRANSFORMADOR TRIFÁSICO DE PEDESTAL DE ACERO AL CARBÓN DE 75 KVA DE 23000 480/277 DE OPERACION RADIAL.
- TRANSFORMADOR TRIFÁSICO DE PEDESTAL DE ACERO AL CARBÓN DE 112.5 KVA DE 13,200-220/127V DE OPERACION RADIAL.
- LIBRANZA DE MEDIA TENSIÓN EN SUBESTACIÓN PRINCIPAL ABIRIENDO CIRCUITO DE ISLAS DEL CIRCUITO ALIMENTADOR EN MEDIA TENSIÓN DEL TRANSFORMADOR.
- LIBRANZA DE MEDIA TENSIÓN EN TRANSFORMADOR ABIRIENDO SECCIONADOR DEL PRIMARIO Y EL CIRCUITO ALIMENTADOR EN MEDIA TENSIÓN DEL TRANSFORMADOR.
- EMPALME RECTO PARA CABLE XLP # 1/0 35KV
- EMPALME CU C.LARGO 1/0TRE AWG
- EMPALME DE CU C.LARGO CAL. 2 AWG BURNDY
- INTERCONEXIÓN DE TRANSFORMADOR DE 112.5 KVA A TRANSFORMADOR DE 75 KVA
- COLOCACIÓN DE TUBO CONDUIT PARED GRUESA 4" (102MM) C/COPLÉ TPG102

**SIMBOLOGIA.**

- COLOCACION 5 CABLES 1/0 AWG Y TUBO CONDUIT DE 4"
- COLOCACION DE 3-1/0 AL AWG XLP
- BANCO DE DUCTOS CON MEDIDAS DE 40 CM ANCHO X 65 CM DE PROFUNDIDAD.
- COLOCACION DE CABLE 1/0 AWG
- REUBICACIÓN TRANSFORMADOR
- TRANSFORMADOR TRIFÁSICO DE PEDESTAL DE ACERO AL CARBÓN DE 75 KVA

<b>RUBRO:</b> "REHABILITACIÓN DEL SISTEMA ELÉCTRICO PARA EL POSICIONAMIENTO DE UN EQUIPO DE RAYOS "X" (SISTEMA DE ESCANEADO P601I) PARA LA VERIFICACIÓN VEHICULAR POR LA RUTA FISCAL DE LA ADUANA EN EL PUERTO DE TUXPAN, VERACRUZ"	<b>FECHA:</b> JULIO 2023
<b>DESCRIPCIÓN:</b> "PLANO DE DETALLES DE REUBICACION DE INSTALACIONES ELÉCTRICAS."	<b>ESCALA:</b> S/N
	<b>ACOTACIÓN:</b> METROS
	<b>No. DE PLANO:</b> ASIPONATUX-SISTEMA-ELE-01

**MARINA**  
 SECRETARÍA DE MARINA  
**ADMINISTRACIÓN DEL SISTEMA PORTUARIO NACIONAL TUXPAN, S.A. DE C.V.**

**APROBÓ:**  
ING. RAYMUNDO ALOR ALOR  
GERENTE DE OPERACIONES E INGENIERÍA.

**Vo. Bo.**  
ING. IVÁN ISRAEL MIRAFUENTES RAMÓN  
SUBGERENTE DE INGENIERÍA Y ECOLOGÍA.

**REVISÓ:**  
ING. DIEGO ALBERTO RUIZ LUNA  
JEFE DEL DEPARTAMENTO DE PROYECTOS Y CONSTRUCCIÓN.

**PROYECTO:**  
ING. IVÁN ZARATE ZUBIRIA  
COORDINADOR DE SERVICIOS MARITIMOS

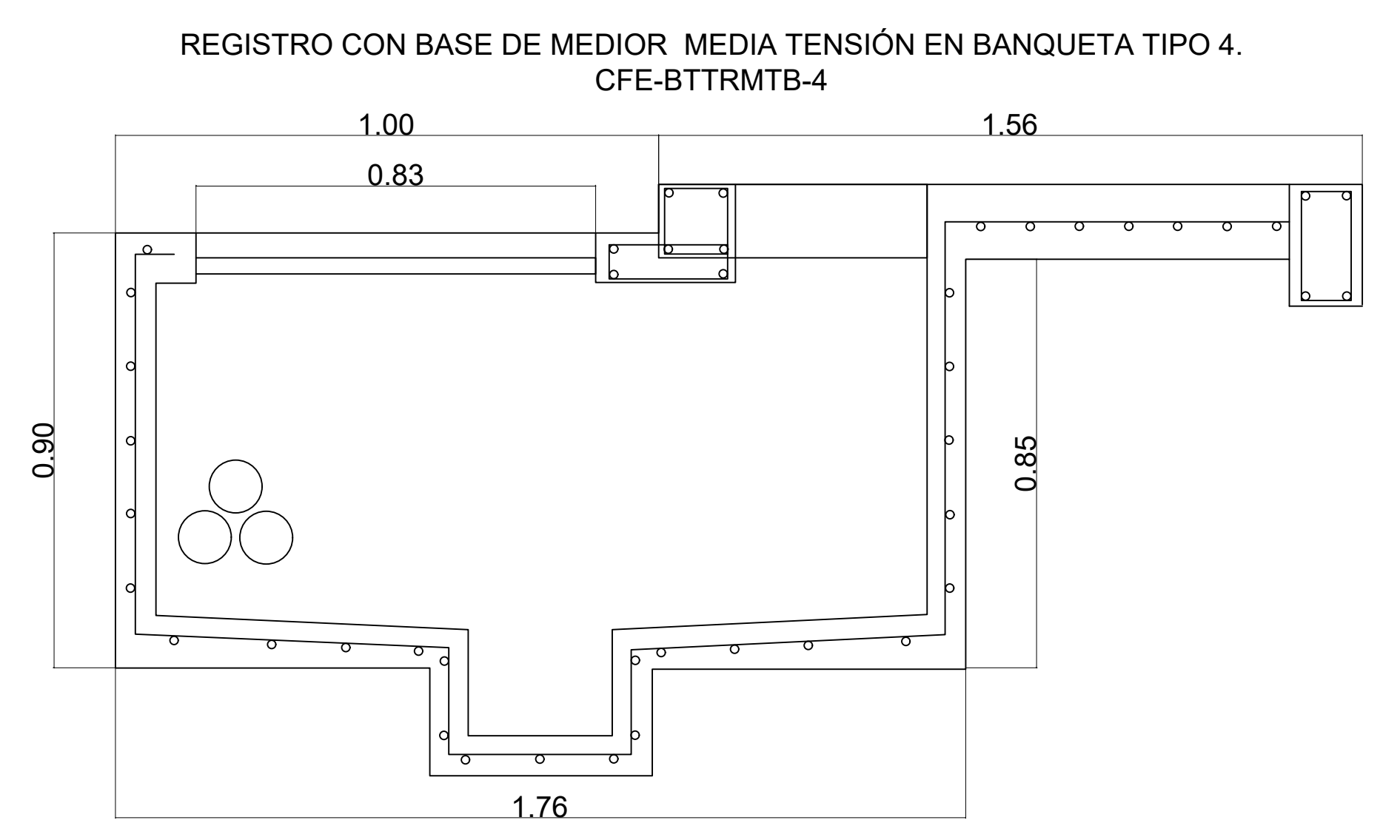

REGISTRO CON BASE DE MEDIOR MEDIA TENSION EN BANQUETA TIPO 4. CFE-BTTRMTB-4

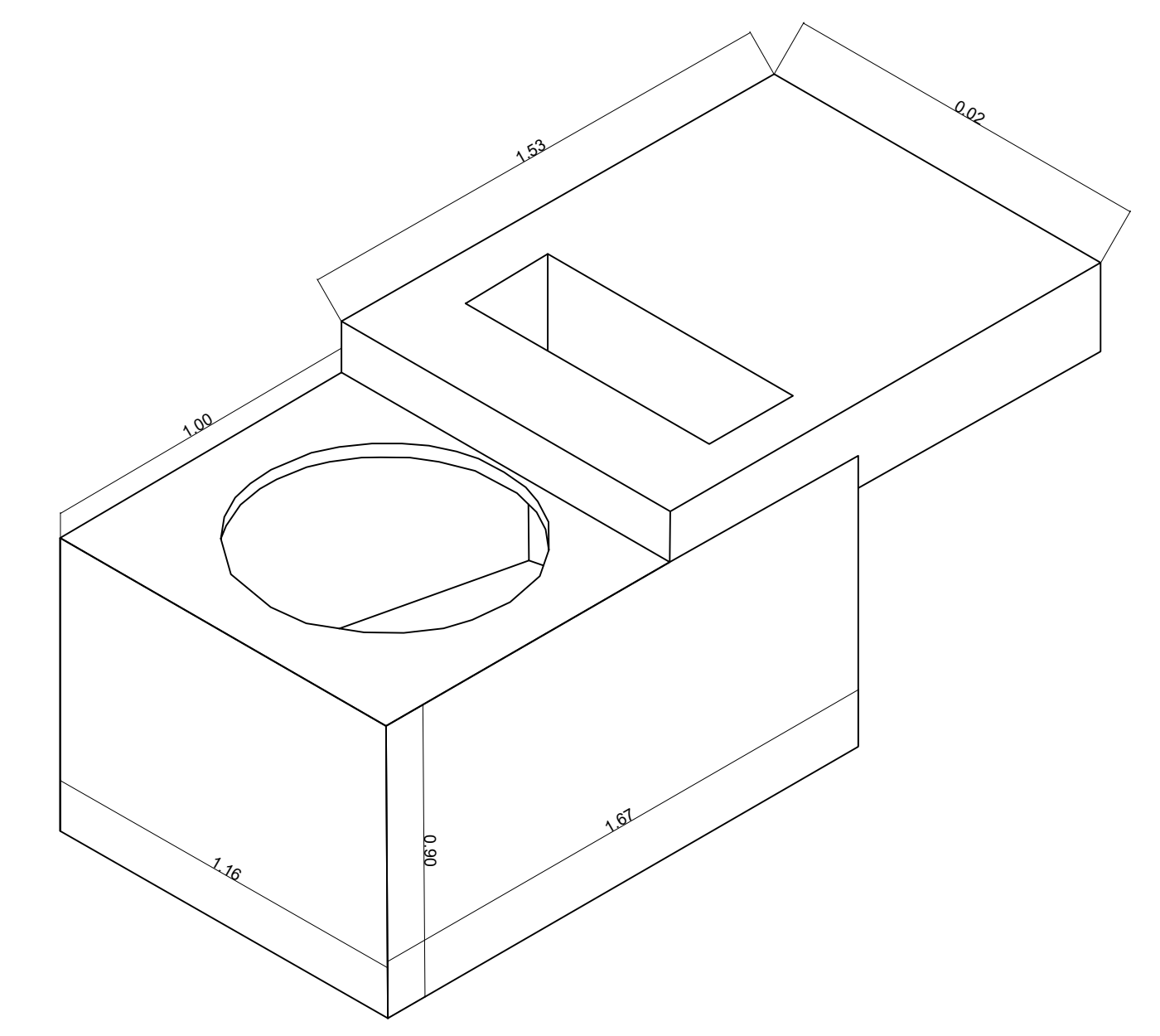

BANCO DE DUCTOS PARA CABLEADO ELECTRICO

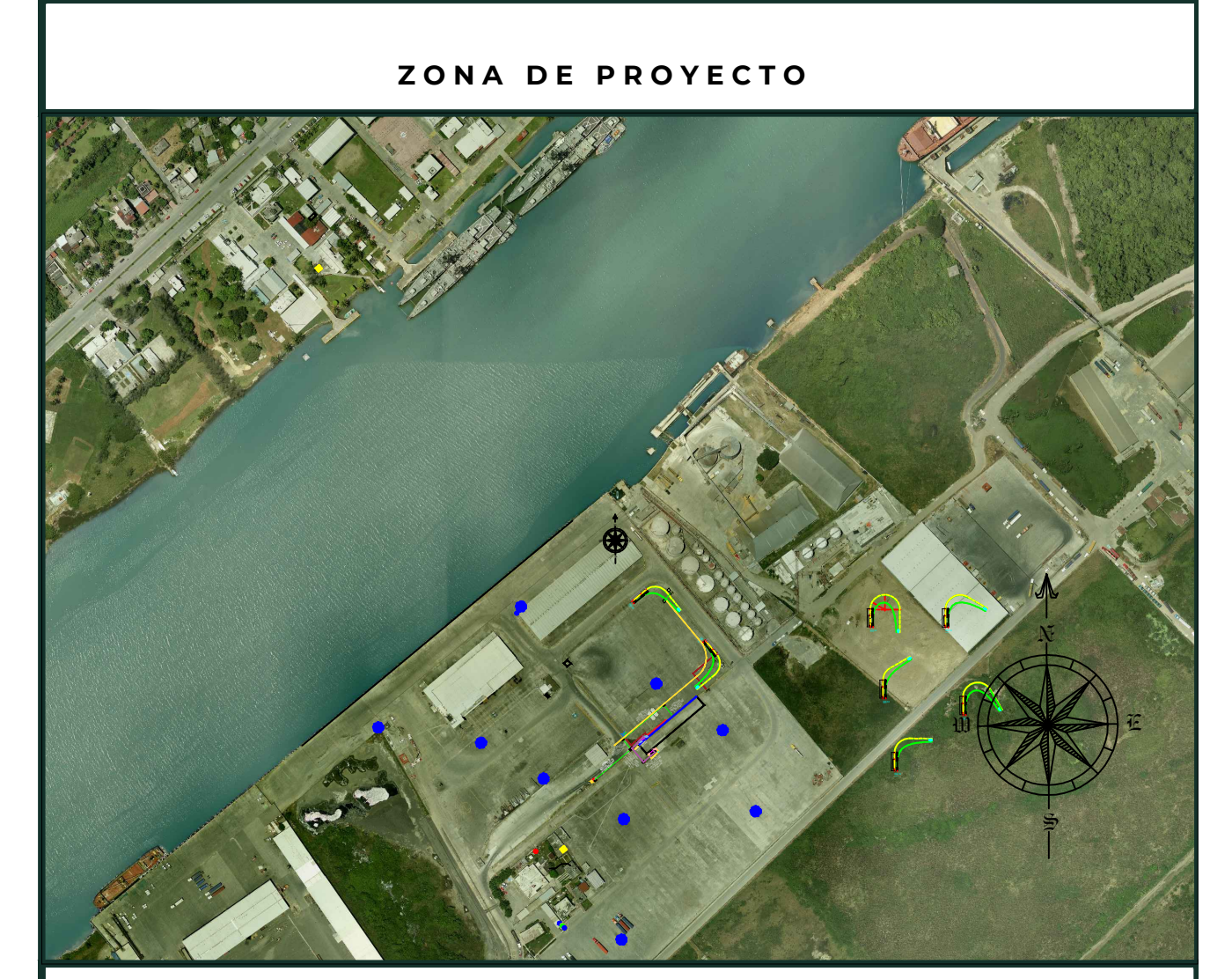
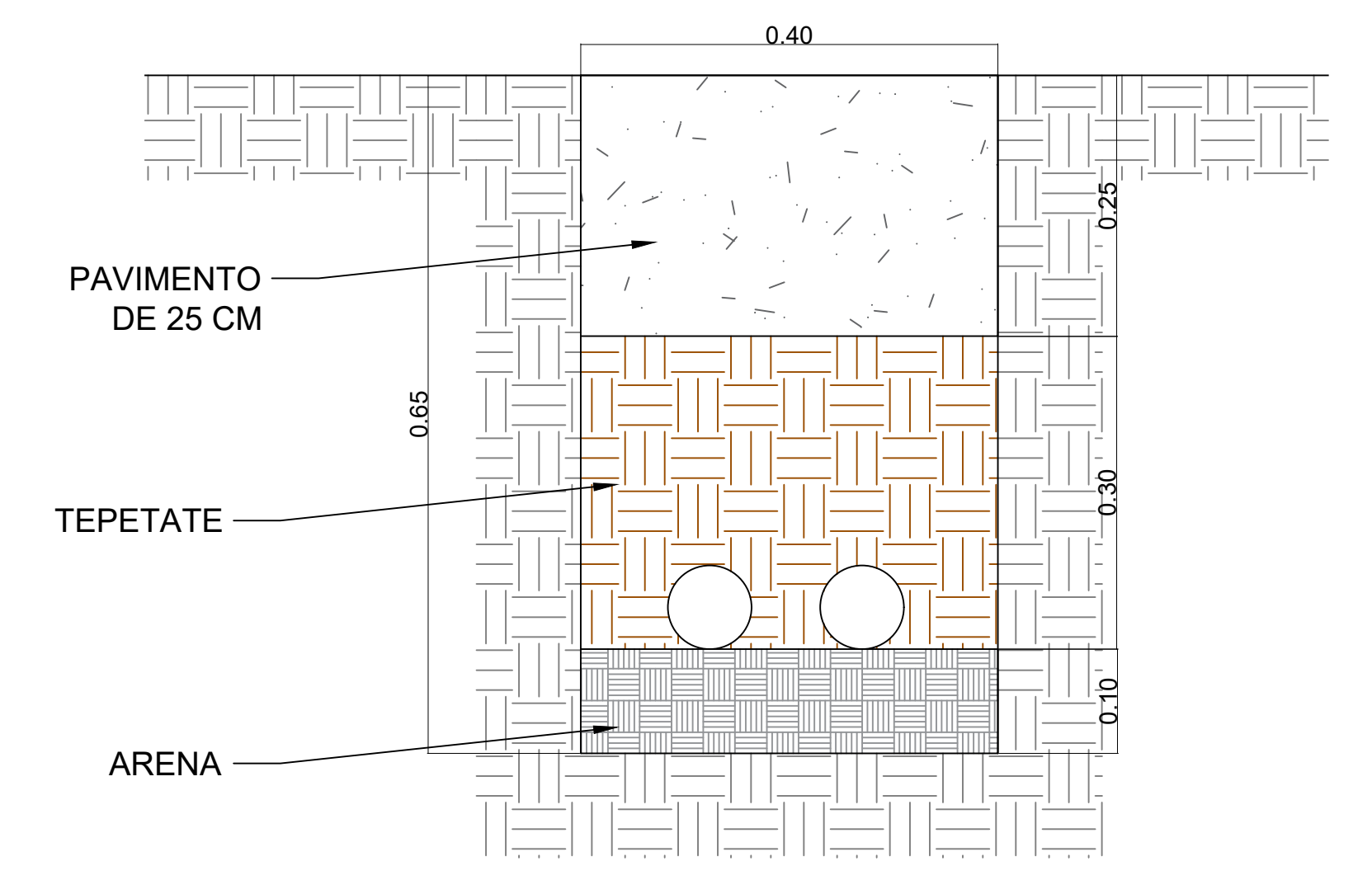

ESPECIFICACIONES DE LA OBRA

- NICHO CON DIMENSIONES 2.60M DE ALTO X 1.60 M DE LARGO X 1.10 MTS DE ANCHO.
- NICHO CON DIMENSIONES 2.60M DE ALTO X 1.60 M DE LARGO X 1.10 MTS DE ANCHO.
- NICHO CON DIMENSIONES 1.40M DE ALTO X 1.40 M DE LARGO X 0.70 MTS DE ANCHO.
- BANCO DE DUCTOS PARA INSTALACION SUBTERRANEA ELECTRICA EN BAJA TENSION PARA INTERCONEXION, DESDE ACOMETIDA PRINCIPAL HASTA TABLEROS ELECTRICOS, CON MEDIDAS DE 40 CM ANCHO X 65 CM DE PROFUNDIDAD.
- REUBICACION DE TABLERO I-LINE CON DIMISIONES 2.30M X 1.20M X 0.60 M DESCONEXION DE CABLEADO EN BAJA TENSION.
- REUBICACION TRANSFORMADOR DE 112.50 KA TIPO PEDESTAL.
- REUBICACION DE TRANSFORMADOR DE 500 KA TIPO PEDESTAL.
- COLOCACION DE BASE PARA TRANSFORMADOR TRIFASICO CON REGISTRO DE MEDIA TENSION EN BANQUETA TIPO 4. CFE-BTTRMTB-4 CON MEDIDAS DE 1.55x1.76x.90 M.
- COLOCACION DE REGISTRO DE MEDIA TENSION EN BANQUETA TIPO 4. CFE-BTTRMTB-4 CON MEDIDAS DE 1.55x1.76x.90 M Y ARO Y TAPA CFE P 84B EN HIERRO.
- REGISTRO PREFABRICADO MODELO CFE-RBTB-2, MARCA CENMEX CON MEDIDAS DE 0.66 X 1.00 X 0.65 MTS.
- COLOCACION DE CABLE 1/0 DE COBRE AWG XLP 35KVA MARCA CONDUMEX.
- COLOCACION DE CABLE THW-IS 1/0 DE COBRE AWG 600V 75-90° MARCA CONDUMEX.
- COLOCACION DE CABLE #2 THW MARCA CONDUMEX O SIMILAR EN CALIDAD PARA CIRCUITO ME BAJA TENSION DE LUMINARIAS.
- COLOCACION DE 1 INSERTO OCC 35 KV. 200 A. 1 CODD CON FUSIBLE OCC 35KV 200A 1/0 INCLUYE: FIJACION DE CODOS EN CABLE DE 1/0 XLP.
- BASE TRANSOCKET DE 13 TERMINALES, INCLUYE; APERTURA Y CIERRE DE INTERRUPTOR DE CIRCUITO.
- COLOCACION DE GABINETE MODELO FA100SMX CON INTERRUPTOR TERMOMAGNETICO DE 3 POLOS FAL36060 SQUARE D CAPACIDAD INTERRUPTORA.
- TRANSFORMADOR TRIFASICO DE PEDESTAL DE ACERO AL CARBON DE 75 KVA DE 13,200-220/127V DE OPERACION RADIAL.
- TRANSFORMADOR TRIFASICO DE PEDESTAL DE ACERO AL CARBON DE 112.5 KVA DE 13,200-220/127V DE OPERACION RADIAL.
- LIBRANZA DE MEDIA TENSION EN SUBSTACION PRINCIPAL ABIRIENDO CIRCUITO DE ISLAS DEL CIRCUITO ALIMENTADOR EN MEDIA TENSION DEL TRANSFORMADOR.
- LIBRANZA DE MEDIA TENSION EN TRANSFORMADOR ABIRIENDO SECCIONADOR DEL PRIMARIO Y EL CIRCUITO ALIMENTADOR EN MEDIA TENSION DEL TRANSFORMADOR.
- EMPALME RECTO PARA CABLE XLP # 1/0 35KV
- EMPALME CU C.LARGO 1/0TRE AWG
- EMPALME DE CU C.LARGO CAL. 2 AWG BURNDY
- INTERCONEXION DE TRANSFORMADOR DE 112.5 KVA A TRANSFORMADOR DE 75 KVA
- COLOCACION DE TUBO CONDUIT PARED GRUESA 4" (102MM) C/COPLE TPG102

SIMBOLOGIA.

- COLOCACION 5 CABLES 1/0 AWG Y TUBO CONDUIT DE 4"
- COLOCACION DE 3-1/0 AL AWG XLP
- BANCO DE DUCTOS CON MEDIDAS DE 40 CM ANCHO X 65 CM DE PROFUNDIDAD.
- COLOCACION DE CABLE 1/0 AWG
- REUBICACION TRANSFORMADOR
- TRANSFORMADOR TRIFASICO DE PEDESTAL DE ACERO AL CARBON DE 75 KVA

<b>RUBRO:</b> "REHABILITACION DEL SISTEMA ELECTRICO PARA EL POSICIONAMIENTO DE UN EQUIPO DE RAYOS "X" (SISTEMA DE ESCANEAO P601I) PARA LA VERIFICACION VEHICULAR POR LA RUTA FISCAL DE LA ADUANA EN EL PUERTO DE TUXPAN, VERACRUZ"
<b>DESCRIPCION:</b> "PLANO DE DETALLES DE REUBICACION DE INSTALACIONES ELECTRICAS."

<b>FECHA:</b> JULIO 2023
<b>ESCALA:</b> S/N
<b>ACOTACION:</b> METROS
<b>No. DE PLANO:</b> ASIPONATUX-SISTEMA-ELE-02

**MARINA**  
SECRETARIA DE MARINA

**ADMINISTRACION DEL SISTEMA PORTUARIO NACIONAL TUXPAN, S.A. DE C.V.**

**APROBO:**  
ING. RAYMUNDO ALOR ALOR  
GERENTE DE OPERACIONES E INGENIERIA.

**Vo. Bo.**  
ING. IVAN ISRAEL MIRAFUENTES RAMON  
SUBGERENTE DE INGENIERIA Y ECOLOGIA.

**REVISO:**  
ING. DIEGO ALBERTO RUIZ LUNA  
JEFE DEL DEPARTAMENTO DE PROYECTOS Y CONSTRUCCION.

**PROYECTO:**  
ING. IVAN ZARATE ZUBIRIA  
COORDINADOR DE SERVICIOS MARITIMOS

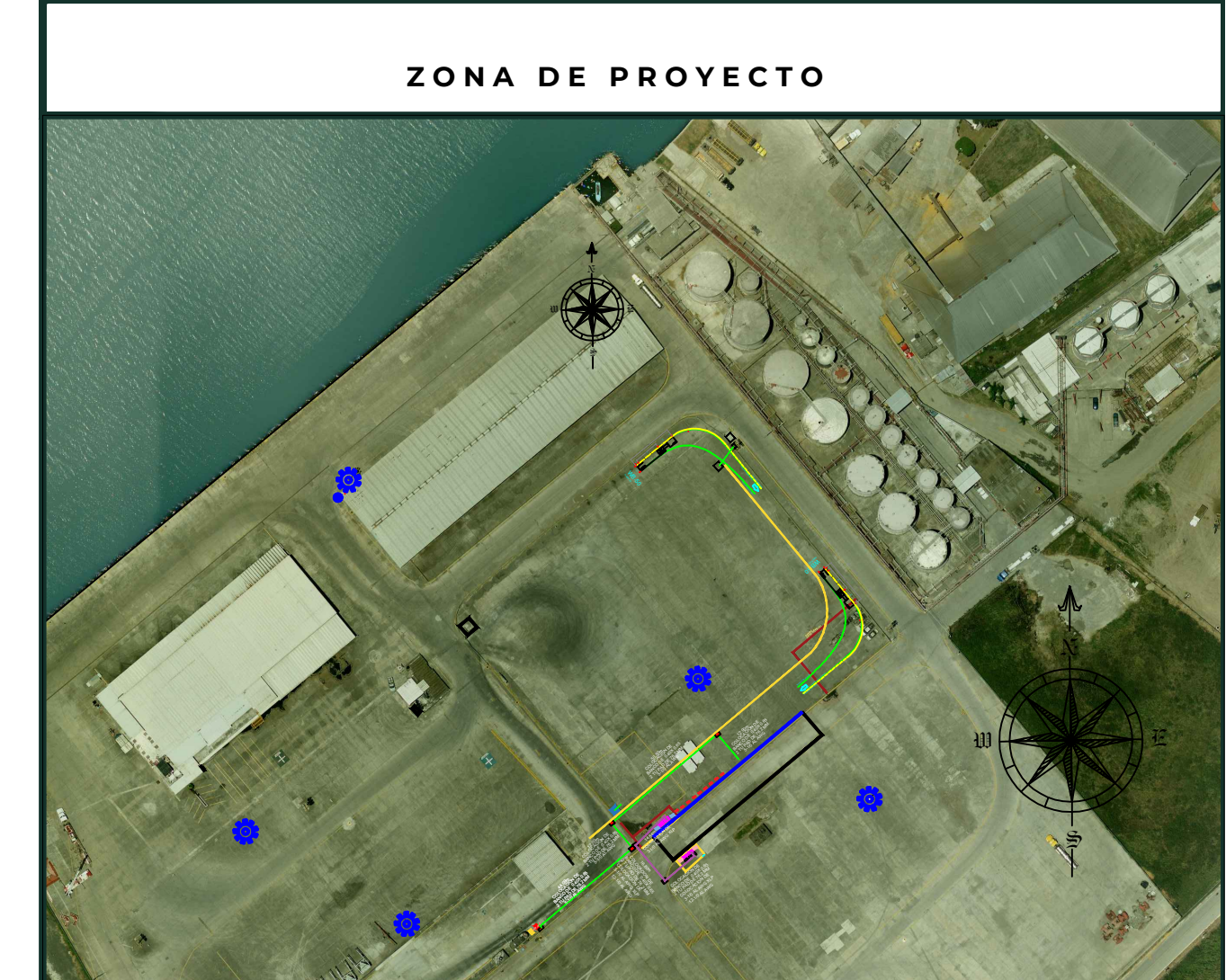
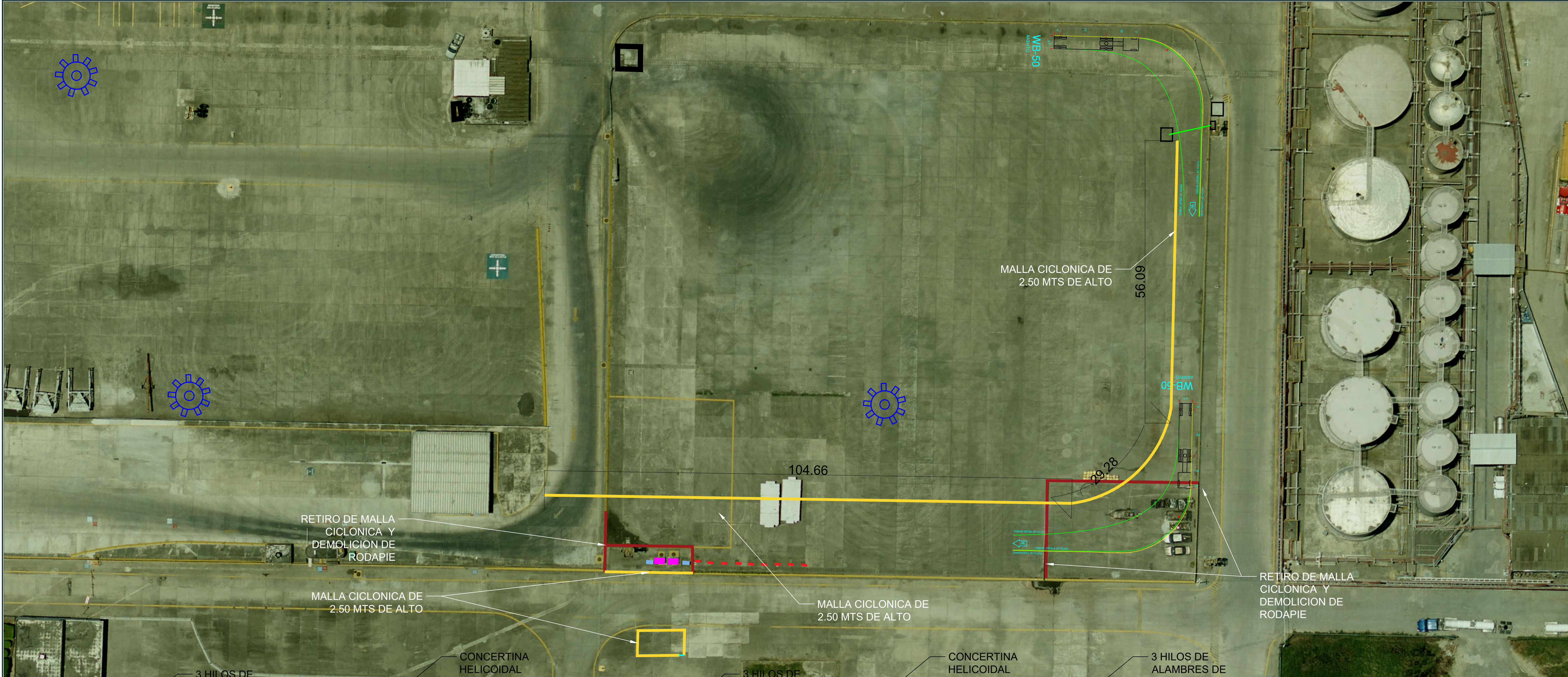

### ESPECIFICACIONES DE LA OBRA

- RETIRO DE MALLA CICLÓNICA DE 2.5 MTS DE ALTURA CON RECUPERACIÓN INCLUYE: DEMOCIÓN DE RODAPIÉ, RETIRO DE POSTES DE 2 1/2" POSTES TRAVESAÑOS DE 1 1/2", POSTES DE ARRANQUE DE 3".
- DEMOLICIÓN DE GUARNICIÓN DE 40 X 30 CM. DE CONCRETO ARMADO CON VARILLA DE 3/8".
- MALLA TIPO CICLÓNICA COLOR VERDE FORRADA CON PVC CAL. 11 A UNA ALTURA DE 2.50 M. PARA DELIMITACIÓN DE COLINDANCIA CON TERRENOS. INCLUYE: CONSTRUCCIÓN DE DADOS PARA CIMENTACIÓN CON DIMENSIONES DE 0.40 X 0.40 MTS., DALA DE DESPLANTE PARA RECIBIR MALLA TIPO CICLÓNICA A BASE DE CONCRETO F'C=250 KG/CM2 CON SECCIÓN DE 15X20 CM, ARMADA CON VARILLAS DE 3/8" Y ESTRIBOS DEL #2 @ 15 CM, POSTES DE ARRANQUE GALVANIZADOS CEDULA 40 DE 3" DE DIÁMETRO @ 10 MTS, POSTES INTERMEDIOS GALVANIZADOS CEDULA 40 DE 2 1/2" DE DIÁMETRO @ 2.5 MTS, TRAVESAÑOS DE TUBOS GALVANIZADOS CEDULA 40 DE 1 1/2" DE DIÁMETRO, TRAVESAÑOS INTERMEDIO DE TUBOS GALVANIZADOS CEDULA 40 DE 1 1/2" DE DIÁMETRO, COLOCACIÓN DE MALLA CICLÓNICA, ESPADAS DOBLES Y CAPUCHONES @ 2.5 MTS, 3 HILOS DE ALAMBRE DE PUÁS.
- DEMOLICIÓN DE GUARNICIÓN DE 40 X 30 CM. DE CONCRETO ARMADO CON VARILLA DE 3/8".
- DEMOLICIÓN DE NICHOS CON DIMENSIONES 1.30M X 0.80M A BASE DE TABIQUE, FIRME DE CONCRETO, CASTILLO DE 1.30 X 0.25X0.25 MTS.
- DEMOLICIÓN DE NICHOS CON DIMENSIONES 2.40M X 1.40 M A BASE DE TABIQUE, LOSA ARMADA CON VARILLA DE 3/8" CON DIMISIONES 1.40 X 0.70M, FIRME DE CONCRETO CON MALLA ELECTROSOLDADA CON DIMISIONES 1.40 X 0.70M, 4 CASTILLO DE 2.40 X 0.20X0.20 MTS

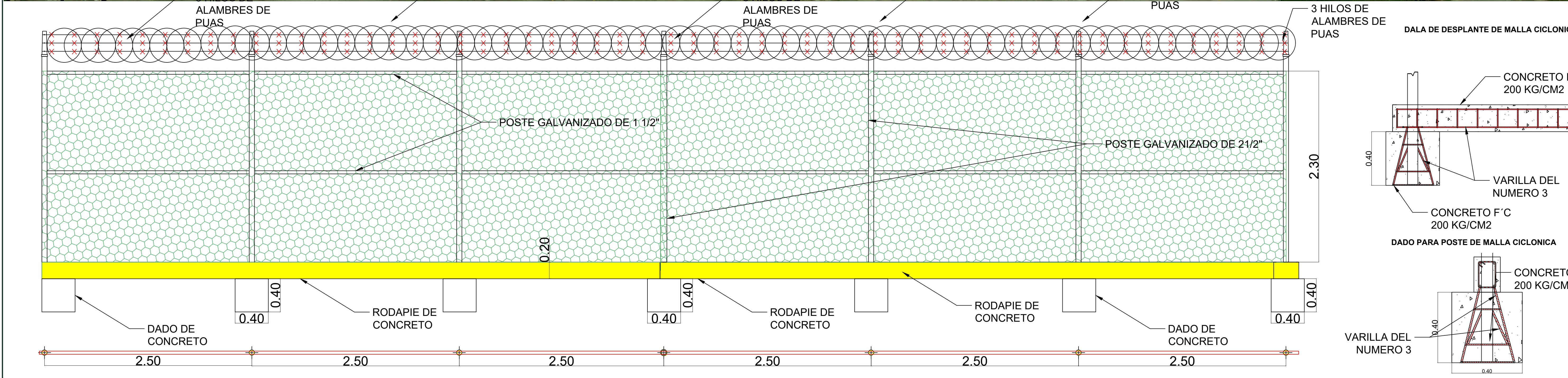

### SIMBOLOGIA.

- COLOCACION DE MALLA CICLONICA
- RETIRO DE MALLA CICLONICA Y DEMOLICION DE RODAPIE

**RUBRO:**  
"REHABILITACIÓN DEL SISTEMA ELÉCTRICO PARA EL POSICIONAMIENTO DE UN EQUIPO DE RAYOS "X" (SISTEMA DE ESCANEO P601I) PARA LA VERIFICACIÓN VEHICULAR POR LA RUTA FISCAL DE LA ADUANA EN EL PUERTO DE TUXPAN, VERACRUZ"

**DESCRIPCIÓN:**  
"PLANO DE DETALLES DE REUBICACION DE MALLA CICLONICA Y RETIRO DE MALLA CICLÓNICA ."

**FECHA:**  
JULIO 2023

**ESCALA:**  
S/N

**ACOTACIÓN:**  
METROS

**No. DE PLANO:**  
ASIPONATUX-SISTEMA-ELE-03

**MARINA**  
SECRETARÍA DE MARINA

**ADMINISTRACIÓN DEL SISTEMA PORTUARIO NACIONAL TUXPAN, S.A. DE C.V.**

**APROBÓ:**  
ING. RAYMUNDO ALOR ALOR  
GERENTE DE OPERACIONES E INGENIERÍA.

**Vo. Bo.:**  
ING. IVÁN ISRAEL MIRAFUENTES RAMÓN  
SUBGERENTE DE INGENIERÍA Y ECOLOGÍA.

**REVISÓ:**  
ING. DIEGO ALBERTO RUIZ LUNA  
JEFE DEL DEPARTAMENTO DE PROYECTOS Y CONSTRUCCIÓN.

**PROYECTO:**  
ING. IVAN ZARATE ZUBIRIA  
COORDINADOR DE SERVICIOS MARITIMOS

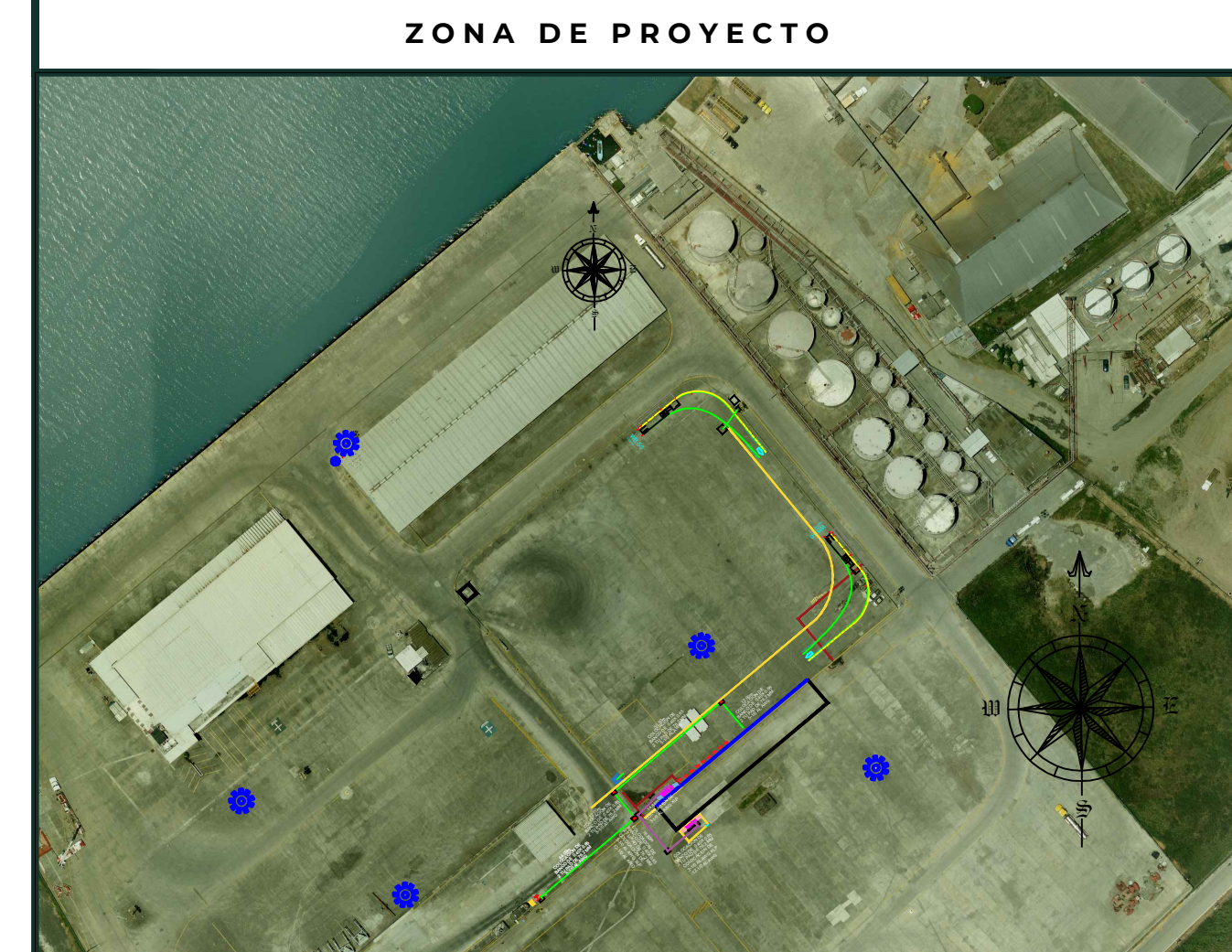
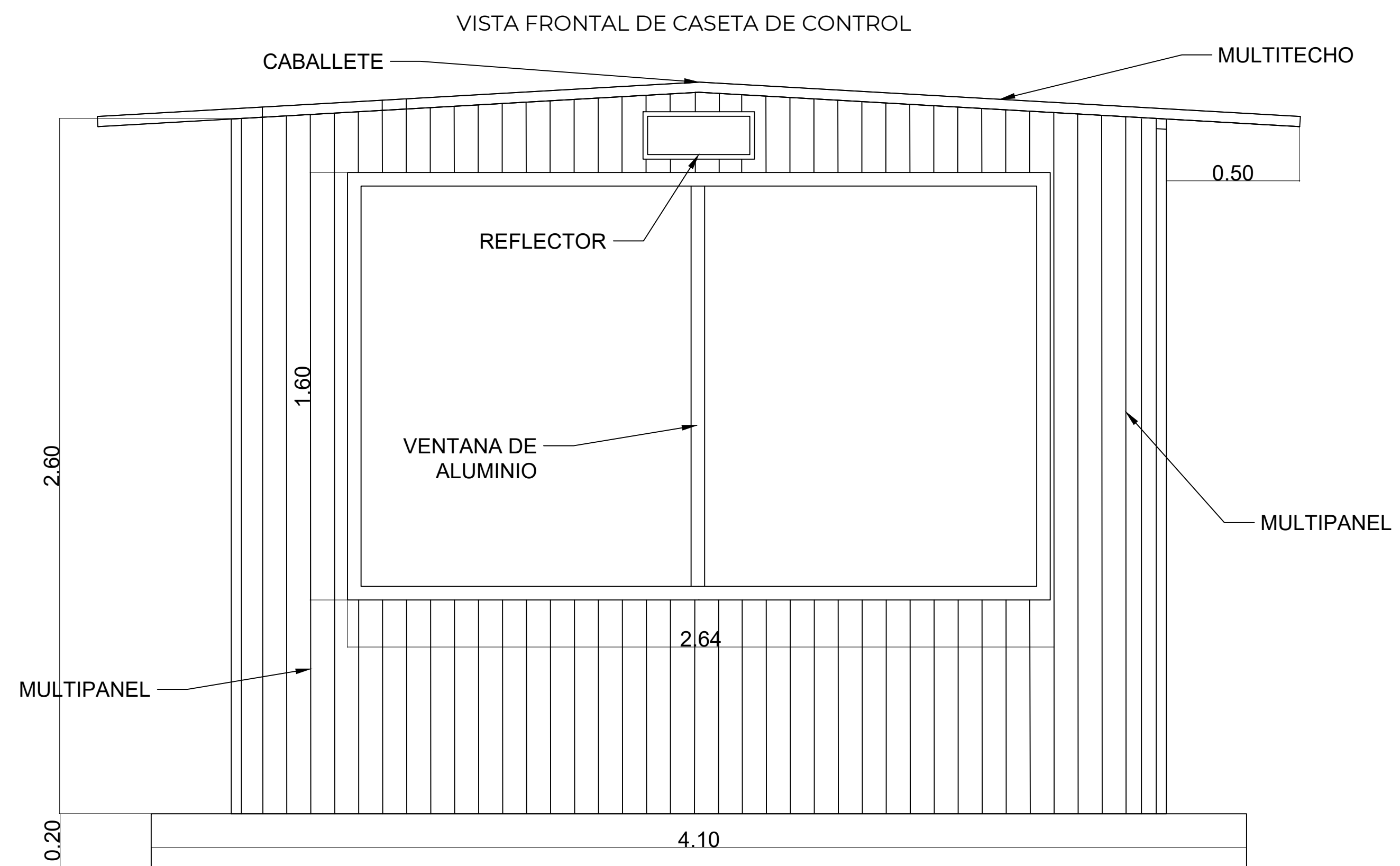
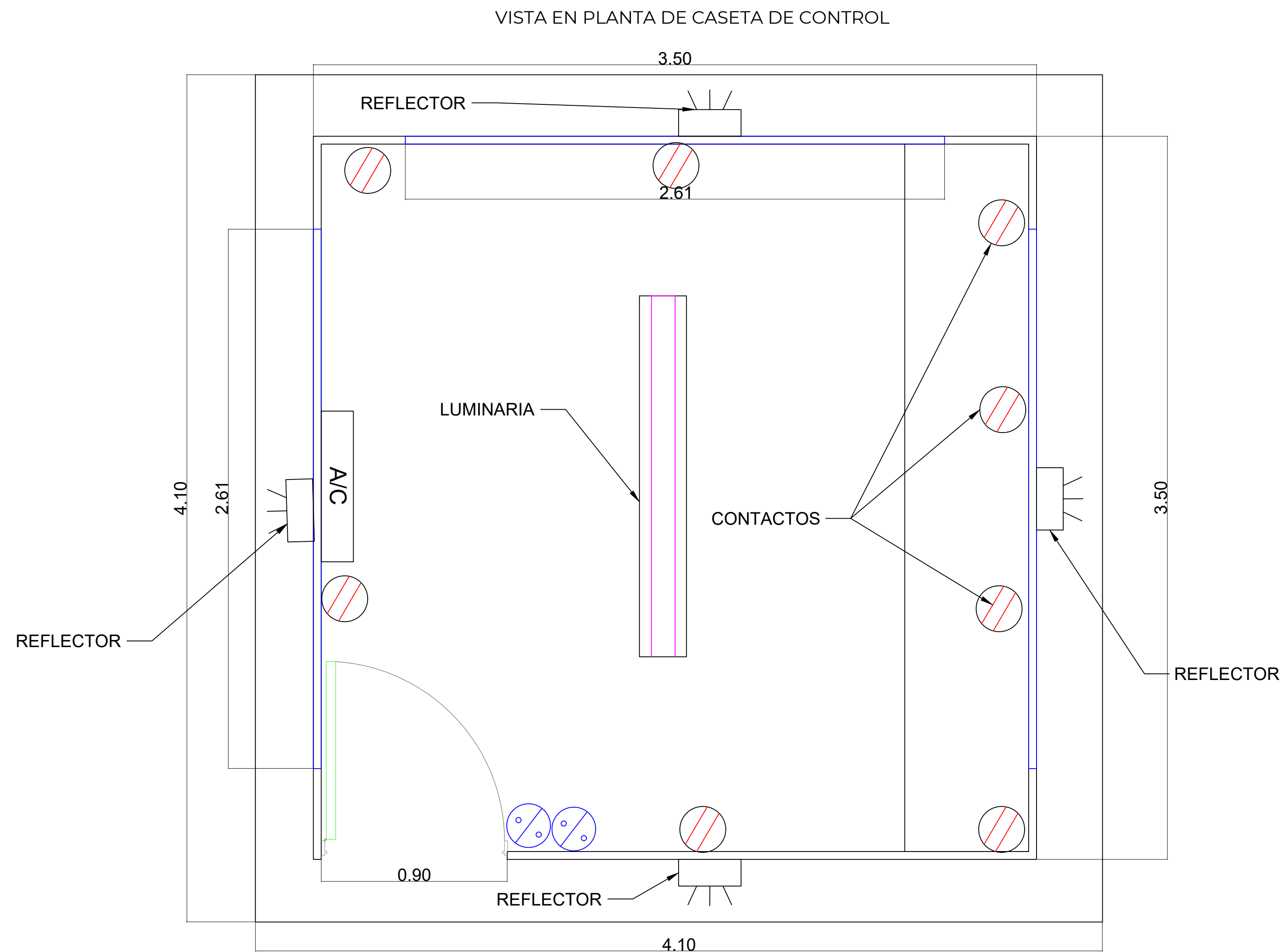

### ESPECIFICACIONES DE LA OBRA

- RETIRO DE MALLA CICLÓNICA DE 2.5 MTS DE ALTURA CON RECUPERACIÓN INCLUYE: DEMOLICIÓN DE RODAPIÉ, RETIRO DE POSTES DE 2 1/2" POSTES TRAVESAÑOS DE 1 1/2", POSTES DE ARRANQUE DE 3".
- DEMOLICIÓN DE GUARNICIÓN DE 40 X 30 CM. DE CONCRETO ARMADO CON VARILLA DE 3/8".
- MALLA TIPO CICLÓNICA COLOR VERDE FORRADA CON PVC CAL. 11 A UNA ALTURA DE 2.50 M. PARA DELIMITACIÓN DE COLINDANCIA CON TERRENOS, INCLUYE: CONSTRUCCIÓN DE DADOS PARA CIMENTACIÓN CON DIMENSIONES DE 0.40 X 0.40 MTS., DALA DE DESPLANTE PARA RECIBIR MALLA TIPO CICLÓNICA A BASE DE CONCRETO F'C=250 KG/CM2 CON SECCIÓN DE 15X20 CM, ARMADA CON VARILLAS DE 3/8" Y ESTRIBOS DEL #2 @ 15 CM, POSTES DE ARRANQUE GALVANIZADOS CEDULA 40 DE 3" DE DIÁMETRO @ 10 MTS, POSTES INTERMEDIOS GALVANIZADOS CEDULA 40 DE 2 1/2" DE DIÁMETRO @ 2.5 MTS, TRAVESAÑOS DE TUBOS GALVANIZADOS CEDULA 40 DE 1 1/2" DE DIÁMETRO, TRAVESAÑOS INTERMEDIO DE TUBOS GALVANIZADOS CEDULA 40 DE 1 1/2" DE DIÁMETRO, COLOCACIÓN DE MALLA CICLÓNICA, ESPADAS DOBLES Y CAPUCHONES @ 2.5 MTS, 3 HILOS DE ALAMBRE DE PUÁS.
- DEMOLICIÓN DE GUARNICIÓN DE 40 X 30 CM. DE CONCRETO ARMADO CON VARILLA DE 3/8".
- DEMOLICIÓN DE NICHOS CON DIMENSIONES 1.30M X 0.80M A BASE DE TABIQUE, FIRME DE CONCRETO, CASTILLO DE 1.30 X 0.25X0.25 MTS.
- DEMOLICIÓN DE NICHOS CON DIMENSIONES 2.40M X 1.40 M A BASE DE TABIQUE, LOSA ARMADA CON VARILLA DE 3/8" CON DIMISIONES 1.40 X 0.70M, FIRME DE CONCRETO CON MALLA ELECTROSOLDADA CON DIMISIONES 1.40 X 0.70M, 4 CASTILLO DE 2.40 X 0.20X0.20 MTS
- REUBICACIÓN DE CASETA A BASE DE MULTIPANEL CON MEDIDAS DE 2.45 MTS DE ANCHO X 2.45 DE LARGO X 2.65 DE ALTO, DESCONEXIONES DE ENERGÍA ELÉCTRICA EN BAJA TENSION, RETIRO DEL LUGAR ACTUAL, TRASLADO DE CASETA HASTA EL LUGAR DONDE INDIQUE LA SUPERVISIÓN, INSTALACIÓN EN NUEVO LUGAR, RECONEXIÓN DE INSTALACIÓN ELÉCTRICA, COLOCACIÓN DE 40 MTS DE CABLE #8 AWG PARA INTERCONEXIÓN DE TABLERO Y CASETA
- DESMANTELAMIENTO DE CASETA A BASE DE MULTIPANEL CON MEDIDAS DE 2.45 MTS DE ANCHO X 2.45 DE LARGO X 2.65 DE ALTO, DESCONEXIONES DE ENERGÍA ELÉCTRICA EN BAJA TENSION, RETIRO DE PUERTA DE 0.90M X 2.10 MTS, RETIRO DE 2 VENTANAS DE ALUMINIO DE 2.65 M X 0.70 M, RETIRO DE INSTALACIÓN ELÉCTRICA, RETIRO DE LUMINARIAS, TRASLADO DE MULTIPANEL DE CASETA AL LUGAR INDICADO POR LA SUPERVISIÓN
- COLOCACIÓN DE CASETA CON DIMENSIONES DE 3.50M X3.50M X 2.70MTS DE ALTO MÁXIMO Y MÍNIMO 2.50 A 2 AGUAS, A BASE DE MULTIPANEL DE 1.5" EN MUROS Y MULTYTECHO DE 1.5, DE NÚCLEO DE ESPUMA RÍGIDA DE POLIURETANO Y DOS CARAS DE LAMINA GALVANIZADA CAL 26/28 ESPESOR, ESPUMA CON DENSIDAD TÉRMICA DE 40 KG/M3, CONDUCTIVIDAD TÉRMICA DE K/0.132 BTUIN/HR-FR2-F, COMPRESIÓN DE 1.0KG/CM2, TENSIÓN DE 1.4 KG/CM2, TEMPERATURA DE TRABAJO 40-80 °C, LAMINA GALVANIZADA PREPINTADA AL FUEGO POR SUS DOS LADOS CON PINTURA POLIÉSTER ESTÁNDAR COLOR ARENA

### SIMBOLOGIA.

- COLOCACION DE MALLA CICLÓNICA
- RETIRO DE MALLA CICLONICA Y DEMOLICION DE RODAPIE

**RUBRO:**  
"REHABILITACIÓN DEL SISTEMA ELÉCTRICO PARA EL POSICIONAMIENTO DE UN EQUIPO DE RAYOS "X" (SISTEMA DE ESCANEADO P601I) PARA LA VERIFICACIÓN VEHICULAR POR LA RUTA FISCAL DE LA ADUANA EN EL PUERTO DE TUXPAN, VERACRUZ"

**DESCRIPCIÓN:**  
"PLANO DE DETALLES DE REUBICACION E INSTALACION DE CASETA."

**FECHA:**  
JULIO 2023

**ESCALA:**  
S/N

**ACOTACIÓN:**  
METROS

**No. DE PLANO:**  
ASIPONATUX-SISTEMA-ELE-04



**APROBÓ:**  
ING. RAYMUNDO ALOR ALOR  
GERENTE DE OPERACIONES E INGENIERÍA.

**Vo. Bo.**  
ING. IVÁN ISRAEL MIRAFUENTES RAMÓN  
SUBGERENTE DE INGENIERÍA Y ECOLOGÍA.

**REVISÓ:**  
ING. DIEGO ALBERTO RUIZ LUNA  
JEFE DEL DEPARTAMENTO DE PROYECTOS Y CONSTRUCCIÓN.

**PROYECTO:**  
ING. IVAN ZARATE ZUBIRIA  
COORDINADOR DE SERVICIOS MARITIMOS





**MARINA**  
SECRETARÍA DE MARINA



**ADMINISTRACIÓN DEL SISTEMA PORTUARIO NACIONAL TUXPAN, S.A. DE C.V.  
GERENCIA DE OPERACIONES E INGENIERÍA**

**CONVOCATORIA A LA LICITACIÓN PÚBLICA NACIONAL No. [LO-13-J2X-013J2X002-N-16-2023](#), LA PRESENTACIÓN Y APERTURA DE LAS PROPOSICIONES MIXTA Y LA EVALUACIÓN DE LA SOLVENCIA DE LAS PROPOSICIONES SE APLICARÁ EL MECANISMO BINARIO.**

# MODELO DE CONTRATO DE OBRA PÚBLICA

Carretera a la Barra Norte Km. 6.5  
Teléfono 783 102 3030

Col. Ejido la Calzada, C.P. 92880, Tuxpan, Veracruz.  
[www.puertotuxpan.com.mx](http://www.puertotuxpan.com.mx)





**MARINA**  
SECRETARÍA DE MARINA



**ADMINISTRACIÓN DEL SISTEMA PORTUARIO NACIONAL TUXPAN, S.A. DE C.V.  
GERENCIA DE OPERACIONES E INGENIERÍA**

**CONVOCATORIA A LA LICITACIÓN PÚBLICA NACIONAL No. [LO-13-J2X-013J2X002-N-16-2023](#), LA PRESENTACIÓN Y APERTURA DE LAS PROPOSICIONES MIXTA Y LA EVALUACIÓN DE LA SOLVENCIA DE LAS PROPOSICIONES SE APLICARÁ EL MECANISMO BINARIO.**

**CONTRATO DE OBRA PÚBLICA BAJO LA CONDICIÓN DE PAGO PRECIOS UNITARIOS, ANUAL CON CARÁCTER NACIONAL PARA ELABORAR EL -----**  
**- QUE CELEBRAN POR UNA PARTE LA ADMINISTRACIÓN DEL SISTEMA PORTUARIO NACIONAL TUXPAN, S.A. DE C.V. EN LO SUCESIVO "LA ASIPONATUX" REPRESENTADA POR EL -----**  
**----- EN SU CARÁCTER DE DIRECTOR GENERAL Y POR LA OTRA PARTE -----**  
**----EN LO SUCESIVO "EL CONTRATISTA" REPRESENTADO POR EL ----- EN SU CARÁCTER DE -----.**

**DECLARACIONES**

1. **"LA ASIPONATUX"** declara que:

1.1. Es una Entidad Paraestatal de la Administración Pública Federal, de conformidad con los artículos 3, fracción segunda y 46 de la Ley Orgánica de la Administración Pública Federal, creada mediante escritura constitutiva N° 31,157, constituida como Sociedad Anónima de Capital Variable el 22 de julio de 1994, pasada ante la fe del Notario Público N° 153 del Distrito Federal, Lic. Jorge A. Sánchez Cordero Dávila, cuyo primer testimonio se inscribió en el Registro Público de Tuxpan de Rodríguez Cano, Veracruz, bajo el número 93, el 26 de agosto del mismo año, cuya competencia y atribuciones se señalan en el Título de Concesión otorgado por el Gobierno Federal, a través de la Secretaría de Comunicaciones y Transportes, para la Administración Integral del Puerto de Tuxpan, el cual fue publicado en el Diario Oficial de la Federación el 22 de noviembre de 1994, así como sus anexos y modificaciones. La concesión tiene por objeto el uso y aprovechamiento de los bienes del dominio público de la Federación que comprenden el recinto portuario correspondiente, la construcción de obras, terminales, marinas e instalaciones portuarias, así como la prestación de servicios portuarios.

1.2. Conforme a lo dispuesto por escritura número -----, el ----- en su carácter de DIRECTOR GENERAL y Representante legal de la ASIPONATUX, con R.F.C. ----- quien en su calidad de servidor público tiene conferidas las facultades legales para celebrar el presente contrato, mismas que no le han sido revocadas ni modificadas en manera alguna y son suficientes para la suscripción de este contrato.

1.3. De conformidad con escritura número -----, suscribe el presente instrumento el Ingeniero ----- en su carácter de GERENTE DE OPERACIONES E INGENIERÍA con R.F.C. ----- que está facultado para la celebración del presente contrato, mismas que no le han sido revocadas ni modificadas en manera alguna y son suficientes para la suscripción de este contrato.







**ADMINISTRACIÓN DEL SISTEMA PORTUARIO NACIONAL TUXPAN, S.A. DE C.V.  
GERENCIA DE OPERACIONES E INGENIERÍA**

**CONVOCATORIA A LA LICITACIÓN PÚBLICA NACIONAL No. [LO-13-J2X-013J2X002-N-16-2023](#), LA PRESENTACIÓN Y APERTURA DE LAS PROPOSICIONES MIXTA Y LA EVALUACIÓN DE LA SOLVENCIA DE LAS PROPOSICIONES SE APLICARÁ EL MECANISMO BINARIO.**

1.4. De conformidad con la escritura número -----, suscribe el presente instrumento el Ingeniero ----- en su carácter de SUBGERENTE DE INGENIERÍA Y ECOLOGÍA con R.F.C. - ----- que está facultado para la celebración del presente contrato, mismas que no le han sido revocadas ni modificadas en manera alguna y son suficientes para la suscripción de este contrato.

1.5. La adjudicación del presente contrato se realizó mediante el procedimiento de LICITACIÓN PÚBLICA y medio MIXTO de carácter NACIONAL realizado al amparo de lo establecido en los artículos 134 de la Constitución Política de los Estados Unidos Mexicanos y en el ARTÍCULO 27 FRACCIÓN I, 30 fracción I y 31 de la Ley de Obras Públicas y Servicios Relacionados con las Mismas, y los correlativos de su Reglamento.

1.6. **"LA ASIPONATUX"** cuenta con recursos suficientes y con autorización para ejercerlos en el cumplimiento de sus obligaciones derivadas del presente contrato, como se desprende del reporte general de suficiencia presupuestaria emitido mediante el Oficio No. 307-A.-3052 con folio de autorización Oficio No. 307-A.-3052 de fecha 12 de diciembre de 2022, emitido por la Unidad de Política y Control Presupuestario de la Subsecretaría de Egresos.

1.7. Para efectos fiscales las Autoridades Hacendarias, le han asignado el Registro Federal de Contribuyentes: **Nº** -----

1.8. Tiene establecido su domicilio en Carretera a la Barra Norte km. 6.5, s/n, Colonia Ejido La Calzada, Tuxpan, Veracruz, C.P. 92880, mismo que señala para los fines y efectos legales del presente contrato.

1.9. Que los datos personales proporcionados por **"EL CONTRATISTA"** a **"LA ASIPONATUX"**, tanto en formatos físicos como electrónicos, serán protegidos, en términos de lo dispuesto por los artículos 1, 3 y 110 de la Ley Federal de Transparencia y Acceso a la Información Pública, y 1, 3, 4, 7 y 100 de la Ley General de Transparencia y Acceso a la Información Pública, Ley General de Protección de Datos Personales en Posesión de Sujetos Obligados y demás disposiciones vigentes que resulten aplicables.

2. **"EL CONTRATISTA"** declara que:

2.1. Es una persona ----- legalmente constituida mediante -----, denominada -----, cuyo objeto social es, entre otros, -----

2.2. **C.** ----- en su carácter de -----, cuenta con facultades suficientes para suscribir el presente contrato y obligar a su representada en los términos del presente instrumento, lo cual acredita mediante Escritura Pública Número -----, de fecha -----, otorgada ante la fe del Licenciado -----, mismo que bajo protesta de decir verdad manifiesta que no le han sido limitado ni revocado en forma alguna.





**MARINA**  
SECRETARÍA DE MARINA



**ADMINISTRACIÓN DEL SISTEMA PORTUARIO NACIONAL TUXPAN, S.A. DE C.V.  
GERENCIA DE OPERACIONES E INGENIERÍA**

**CONVOCATORIA A LA LICITACIÓN PÚBLICA NACIONAL No. [LO-13-J2X-013J2X002-N-16-2023](#), LA PRESENTACIÓN Y APERTURA DE LAS PROPOSICIONES MIXTA Y LA EVALUACIÓN DE LA SOLVENCIA DE LAS PROPOSICIONES SE APLICARÁ EL MECANISMO BINARIO.**

2.3. Cuenta con los recursos técnicos, humanos y materiales necesarios para cumplir con los requerimientos objeto del presente contrato.

2.4. Conoce el contenido y los requisitos que establece la Ley de Obras públicas y Servicios Relacionados con las Mismas y su Reglamento; para las Dependencias y Entidades de la Administración Pública Federal; las Normas para la Construcción e Instalaciones y la Calidad de los Materiales; así como las demás normas que regulan la ejecución de los trabajos, incluyendo las especificaciones particulares de la obra objeto de este contrato y, en general toda la información requerida para la obra materia del presente instrumento.

2.5. Conoce debidamente el sitio de los trabajos objeto de este contrato, a fin de considerar todos los factores que intervienen en su ejecución.

2.6. Bajo protesta de decir verdad, declara que conoce y se obliga a cumplir con el Convenio 138 de la Organización Internacional del Trabajo en materia de erradicación del Trabajo Infantil, así como lo estipulado en la Constitución Política de los Estados Unidos Mexicanos, en específico lo señalado en el artículo 123 Constitucional, apartado A) y el artículo 22 de la Ley Federal del Trabajo, manifestando que ni en sus registros, ni en su nómina tiene empleados menores de quince años y que en caso de llegar a tener a menores de dieciocho años que se encuentren dentro de los supuestos de edad permitida para laborar, le serán respetados todos los derechos que se establecen en el marco normativo citado.

2.7. Cuenta con su Registro Federal de Contribuyentes: -----

2.8. Bajo protesta de decir verdad, manifiesta estar al corriente en los pagos que se derivan de sus obligaciones fiscales, en específico de las previstas en el artículo 32-D del Código Fiscal Federal vigente, así como de sus obligaciones en materia de seguridad social, ante el Instituto del Fondo Nacional de la Vivienda para los Trabajadores y el Instituto Mexicano del Seguro Social; lo que acredita con las Opiniones de Cumplimiento de Obligaciones Fiscales y en materia de Seguridad Social en sentido positivo, emitidas por el SAT e IMSS respectivamente, así como con la Constancia de Situación Fiscal en materia de Aportaciones Patronales y Entero de Descuentos, sin adeudo emitida por el INFONAVIT, las cuales se encuentran vigentes y obran en el expediente respectivo.

2.9. Señala como su domicilio para todos los efectos legales el ubicado en -----

2.10. Manifiesta bajo protesta de decir verdad que no se encuentra comprendido en los supuestos de los artículos 51 y 78, penúltimo párrafo de la Ley de Obras Públicas y Servicios Relacionados con las Mismas de conformidad con lo dispuesto por el artículo 6, fracción IX, inciso a de su Reglamento y que las personas





**MARINA**  
SECRETARÍA DE MARINA



**ADMINISTRACIÓN DEL SISTEMA PORTUARIO NACIONAL TUXPAN, S.A. DE C.V.  
GERENCIA DE OPERACIONES E INGENIERÍA**

**CONVOCATORIA A LA LICITACIÓN PÚBLICA NACIONAL No. [LO-13-J2X-013J2X002-N-16-2023](#), LA PRESENTACIÓN Y APERTURA DE LAS PROPOSICIONES MIXTA Y LA EVALUACIÓN DE LA SOLVENCIA DE LAS PROPOSICIONES SE APLICARÁ EL MECANISMO BINARIO.**

que forman parte de la empresa no desempeñan empleo, cargo o comisión en el servicio público ni se encuentran inhabilitadas para hacerlo.

2.11. Manifiesta bajo protesta de decir verdad que es de nacionalidad mexicana

2.12. Manifiesta bajo protesta de decir verdad, que conoce el sitio de los trabajos y sus condiciones ambientales; que consideró las normas de calidad de los materiales y las especificaciones generales y particulares de construcción que **"LA ASIPONATUX"**, en su calidad de convocante les hubiera proporcionado, así como de haber considerado en la integración de la proposición, los materiales y equipos de instalación permanente, que en su caso le proporcionará la propia convocante y el programa de suministro correspondiente.

2.13. Manifiesta bajo protesta a decir verdad, que en la parte de los trabajos que subcontratará, en caso de haberse previsto en la convocatoria de la Licitación Pública **"EL CONTRATISTA"**, deberá entregar la información necesaria que acredite la experiencia y capacidad técnica y económica de las personas que subcontratará. **NO APLICA PARA ESTE CONTRATO.**

3. **"LAS PARTES"** declaran que:

3.1. La Convocatoria a la licitación que origina el presente Contrato, sus anexos, la bitácora que se genere, el propio contrato, son los instrumentos que vinculan a **"LAS PARTES"** en sus derechos y obligaciones. **Anexos:** 1. Términos de referencia, Especificaciones generales y particulares, 2. Plano de referencia, 3. Catálogo de conceptos, 4. Programa de ejecución general.

3.2. Las estipulaciones contenidas en el presente contrato no modifican la Convocatoria a la licitación que le da origen.

3.3. Que es su voluntad celebrar el presente contrato y sujetarse a sus términos y condiciones, para lo cual se reconocen ampliamente las facultades y capacidades necesarias, mismas que no les han sido revocadas o limitadas en forma alguna, por lo que de común acuerdo se obligan de conformidad con las siguientes:

**CLÁUSULAS**

**PRIMERA. OBJETO DEL CONTRATO.**

**"LA ASIPONATUX"** encomienda a **"EL CONTRATISTA"** la realización de trabajos consistentes en el -----  
----- y **"EL CONTRATISTA"** se obliga a realizar los trabajos conforme al (los) programa(s) de ejecución, presupuesto por precio unitarios, proyectos, planos y especificaciones generales y particulares, normas de construcción vigentes en el lugar donde deban realizarse los trabajos,





**MARINA**  
SECRETARÍA DE MARINA



**ADMINISTRACIÓN DEL SISTEMA PORTUARIO NACIONAL TUXPAN, S.A. DE C.V.  
GERENCIA DE OPERACIONES E INGENIERÍA**

**CONVOCATORIA A LA LICITACIÓN PÚBLICA NACIONAL No. [LO-13-J2X-013J2X002-N-16-2023](#), LA PRESENTACIÓN Y APERTURA DE LAS PROPOSICIONES MIXTA Y LA EVALUACIÓN DE LA SOLVENCIA DE LAS PROPOSICIONES SE APLICARÁ EL MECANISMO BINARIO.**

contenido en el anexo incluido en el numeral 3.1 hasta su total terminación. El objeto aquí señalado se llevará a cabo bajo la condición de pago a precios unitarios y tiempo definido, según se describe a continuación:

**"LA ASIPONATUX"** encomienda a **"EL CONTRATISTA"**, bajo la condición de pago a precios unitarios, la realización de los trabajos establecidos en el **"CATÁLOGO DE CONCEPTOS"**, y éste se obliga a realizarlos hasta su total terminación.

Ver anexo: CATALOGO DE CONCEPTOS

En términos de lo anterior, **"EL CONTRATISTA"** debe llevar a cabo los trabajos y será responsable del desarrollo de los mismos.

Queda establecido que el acta administrativa a que alude el último párrafo del artículo 64 de la Ley de Obras Públicas y Servicios Relacionados con las Mismas y el artículo 172 del Reglamento de la Ley de Obras Públicas y Servicios Relacionados con las Mismas; se genere con motivo de la realización de los trabajos materia de este contrato, la cual pasará a formar parte integrante del presente instrumento.

**SEGUNDA. MONTO DEL CONTRATO**

El monto total del mismo es por la cantidad de \$----- (----- PESOS 00/100 M.N.) más el impuesto al valor agregado, conforme al **"CATÁLOGO DE CONCEPTOS"** del presente contrato.

El contrato es en moneda: PESO MEXICANO

El **"CATÁLOGO DE CONCEPTOS"**, establece cotizaciones en moneda nacional para todos los componentes de los trabajos.

**TERCERA. PLAZO DE EJECUCIÓN**

**"EL CONTRATISTA"** se obliga a realizar los trabajos materia del presente contrato en un plazo que no exceda de ----- (-----) días naturales. El inicio de la ejecución de los trabajos será el día -----, y se concluirá a más tardar el día -----.

Lo anterior, de conformidad con el Programa de ejecución de los trabajos pactados; lo anterior, con fundamento en los artículos 31, fracción V, 46 fracción VII y 52 de la Ley de Obras Públicas y Servicios Relacionados con las Mismas.





**MARINA**  
SECRETARÍA DE MARINA



**ADMINISTRACIÓN DEL SISTEMA PORTUARIO NACIONAL TUXPAN, S.A. DE C.V.  
GERENCIA DE OPERACIONES E INGENIERÍA**

**CONVOCATORIA A LA LICITACIÓN PÚBLICA NACIONAL No. [LO-13-J2X-013J2X002-N-16-2023](#), LA PRESENTACIÓN Y APERTURA DE LAS PROPOSICIONES MIXTA Y LA EVALUACIÓN DE LA SOLVENCIA DE LAS PROPOSICIONES SE APLICARÁ EL MECANISMO BINARIO.**

**CUARTA. DISPONIBILIDAD DEL INMUEBLE Y DOCUMENTOS ADMINISTRATIVOS**

**"LA ASIPONATUX"** pondrá a disposición de **"EL CONTRATISTA"** por escrito el inmueble en que deban llevarse a cabo los trabajos materia de este contrato, a partir de ----- así como los dictámenes, permisos, licencias y demás autorizaciones que se requieran para su realización, de conformidad con los artículos 19, párrafo segundo y 52 de la Ley de Obras Públicas y Servicios Relacionados con las Mismas.

**QUINTA. FORMA DE PAGO**

En apego a lo señalado en los artículos 46 fracción VI de la Ley de Obras Públicas y Servicios Relacionados con las Mismas y 132 del Reglamento de la Ley de Obras Públicas y Servicios Relacionados con las Mismas, **"LA ASIPONATUX"** y **"EL CONTRATISTA"** convienen en que los trabajos objeto del presente contrato, se paguen mediante la formulación de estimaciones mensuales mismas que se acompañarán de la documentación que acredita la procedencia de su pago, conforme a las previsiones del artículo 132 de la Ley de Obras Públicas y Servicios Relacionados con las Mismas, las que serán presentadas por **"EL CONTRATISTA"** al Residente de Obra dentro de los seis días naturales siguientes a la fecha de corte en CARRETERA A LA BARRA NORTE KM. 6.5, S/N, COLONIA EJIDO LA CALZADA, C.P. 92880, TUXPAN, VERACRUZ.

Realizando el pago, **"LA ASIPONATUX"**, únicamente por los trabajos ejecutados, dentro de un plazo de veinte días naturales contados a partir de que hayan sido autorizadas por el Residente de la obra y que **"EL CONTRATISTA"** haya presentado la factura correspondiente, lo anterior, con fundamento en el artículo 54 de la Ley de Obras Públicas y Servicios Relacionados con las Mismas.

Los pagos a **"EL CONTRATISTA"** se realizarán vía transferencia electrónica de fondos o depósitos en la Cuenta número ----- del Banco -----, con CLABE Interbancaria: -----, una vez que **"EL CONTRATISTA"** entregue la factura respectiva y que ésta satisfaga los requisitos fiscales correspondientes, vía sistema (Cadenas Productivas, NAFIN). **"LA ASIPONATUX"** no asume ninguna responsabilidad por el tiempo que se tomen las instituciones bancarias en realizar la transferencia bancaria.

**EL RESIDENTE DE OBRA** de **"LA ASIPONATUX"**; efectuará la revisión y autorización de la estimación que presentará **"EL CONTRATISTA"** en un plazo que no excederá de quince días naturales contados a partir de la fecha de su presentación, la cual deberá de acompañarse con la documentación soporte que lo avale, misma que será presentada de acuerdo al programa autorizado por trabajos ejecutados.





**MARINA**  
SECRETARÍA DE MARINA



**ADMINISTRACIÓN DEL SISTEMA PORTUARIO NACIONAL TUXPAN, S.A. DE C.V.  
GERENCIA DE OPERACIONES E INGENIERÍA**

**CONVOCATORIA A LA LICITACIÓN PÚBLICA NACIONAL No. [LO-13-J2X-013J2X002-N-16-2023](#), LA PRESENTACIÓN Y APERTURA DE LAS PROPOSICIONES MIXTA Y LA EVALUACIÓN DE LA SOLVENCIA DE LAS PROPOSICIONES SE APLICARÁ EL MECANISMO BINARIO.**

En términos de lo dispuesto por el artículo 130 del Reglamento de la Ley de Obras Públicas y Servicios Relacionados con las Mismas, **“LA ASIPONATUX”** y **“EL CONTRATISTA”** aceptan que los únicos tipos de estimaciones que se reconocerán para efectos del presente contrato, serán las correspondientes por trabajos ejecutados.

**“EL RESIDENTE DE OBRA”** de **“LA ASIPONATUX”** revisará y autorizará las estimaciones en un plazo no mayor de quince días naturales siguientes a su presentación. En el supuesto de que surjan diferencias técnicas o numéricas que no puedan ser autorizadas dentro de dicho plazo, éstas se resolverán e incorporarán en la siguiente estimación.

En caso de incumplimiento por parte de **“LA ASIPONATUX”**, respecto al pago de las estimaciones correspondientes, **“EL CONTRATISTA”**, podrá solicitar el pago de los gastos financieros; asimismo tratándose de pagos en exceso que haya recibido **“EL CONTRATISTA”**, éste deberá reintegrar las cantidades pagadas en exceso más los intereses correspondientes, calculándose los cargos sobre las cantidades pagadas en exceso en cada caso y se computarán por días naturales, desde la fecha del pago hasta la fecha en que se pongan efectivamente las cantidades a disposición de la **“LA ASIPONATUX”**, de conformidad con lo previsto en el artículo 55 de la Ley de Obras Públicas y Servicios Relacionados con las Mismas. No se considerará pago en exceso cuando las diferencias que resulten a cargo de **“EL CONTRATISTA”**, sean compensadas en la estimación siguiente, o en el finiquito, si dicho pago no se hubiera identificado con anterioridad.

El caso de pagos en exceso que haya recibido **“EL CONTRATISTA”** por condiciones, de un cargo improcedente que se haya originado en la integración para la determinación de sus precios unitarios, los importes de dichos cargos improcedentes, se descontaran directamente del documento que les haya dado origen, y aplicándolos directamente en la estimación correspondiente, y para el caso de volúmenes de obra, de pagos en exceso que haya recibido **“EL CONTRATISTA”**, este deberá reintegrar las cantidades pagadas en exceso más los intereses correspondientes, conforme a una tasa que será igual a la establecida por la Ley de Ingresos de la Federación, en los casos de prórroga para el pago de Crédito Fiscal. Los cargos se calcularán sobre las cantidades pagadas en exceso en cada caso y se computarán por días calendario desde la fecha del pago hasta la fecha en que se pongan efectivamente las cantidades a disposición de **“LA ASIPONATUX”**. No se considerará pago en exceso cuando las diferencias que resulten a cargo del contratista sean compensadas en la estimación siguiente, o en el finiquito, si dicho pago no se hubiera identificado con anterioridad, de acuerdo a lo establecido en el artículo 55 de la Ley de Obras Públicas y Servicios Relacionados con las Mismas. Sin embargo, si dichos pagos en exceso son identificados o detectados por alguna auditoría o fiscalización, ordenada por la Secretaría de la Función Pública o por la Auditoría Superior de la Federación, durante la ejecución de los trabajos o aun cuando el contrato se encuentre cerrado, por haberse finiquitado o extinguido los derechos y obligaciones de las partes, la empresa responsable de la ejecución de los trabajos, estará obligada a reintegrar a **“LA ASIPONATUX”** los



**MARINA**  
SECRETARÍA DE MARINA



**ADMINISTRACIÓN DEL SISTEMA PORTUARIO NACIONAL TUXPAN, S.A. DE C.V.  
GERENCIA DE OPERACIONES E INGENIERÍA**

**CONVOCATORIA A LA LICITACIÓN PÚBLICA NACIONAL No. [LO-13-J2X-013J2X002-N-16-2023](#), LA PRESENTACIÓN Y APERTURA DE LAS PROPOSICIONES MIXTA Y LA EVALUACIÓN DE LA SOLVENCIA DE LAS PROPOSICIONES SE APLICARÁ EL MECANISMO BINARIO.**

importes detectados más los intereses generados, hasta que las cantidades exigidas se pongan efectivamente a disposición de **“LA ASIPONATUX”**.

**SEXTA. AJUSTE DE COSTOS**

Cuando concurren circunstancias de orden económico, no previstas en el presente instrumento, que determinen un aumento o reducción de los costos de los trabajos aún no ejecutados, conforme al programa pactado, dichos costos podrán ser revisados por **“LA ASIPONATUX”**, quien determinará la procedencia del ajuste. No dará lugar a ajuste de costos, las cuotas compensatorias a que conforme a la Ley de la materia pudiera estar sujeta la importación de los bienes contemplados en la realización de la obra.

La revisión y ajuste de costos de las obras; se realizará en los términos de los artículos 56, 57 fracción I, 58 y 59 de la Ley de Obras Públicas y Servicios Relacionados con las Mismas, 173, 174 y 178 y demás relativos y aplicables del Reglamento de la Ley de Obras Públicas y Servicios Relacionados con las Mismas.

El ajuste de costos se calculará a partir de la fecha en que se haya producido el incremento o decremento en el costo de los insumos, respecto de los trabajos pendientes de ejecutar, conforme al programa de ejecución pactado en el contrato o, en caso de existir atraso no imputable al contratista, con respecto al programa que se hubiere convenido.

Cuando el atraso sea por causa imputable a **“EL CONTRATISTA”**, procederá el ajuste de costos exclusivamente para los trabajos pendientes de ejecutar conforme al programa que se hubiere convenido.

Para efectos de la revisión y ajuste de los costos, la fecha de origen de los precios será la del acto de presentación y apertura de proposiciones.

La autorización del ajuste de costos deberá efectuarse mediante el oficio de resolución que acuerde el aumento o reducción correspondiente, en consecuencia, no se requiere de la formalización de convenio alguno.

El procedimiento de ajuste de costos no podrá ser modificado durante la vigencia del contrato.

Cuando el porcentaje del ajuste de los costos sea a la alza, será **“EL CONTRATISTA”** quien lo promueva; si el porcentaje del ajuste de los costos es a la baja, será **“LA ASIPONATUX”** quien lo promueva.

**“EL CONTRATISTA”** dentro de los sesenta días naturales siguientes a la publicación de los índices aplicables al período que los mismos indiquen, deberán presentar por escrito la solicitud de ajuste de costos a **“LA**





**ADMINISTRACIÓN DEL SISTEMA PORTUARIO NACIONAL TUXPAN, S.A. DE C.V.  
GERENCIA DE OPERACIONES E INGENIERÍA**

**CONVOCATORIA A LA LICITACIÓN PÚBLICA NACIONAL No. [LO-13-J2X-013J2X002-N-16-2023](#), LA PRESENTACIÓN Y APERTURA DE LAS PROPOSICIONES MIXTA Y LA EVALUACIÓN DE LA SOLVENCIA DE LAS PROPOSICIONES SE APLICARÁ EL MECANISMO BINARIO.**

**ASIPONATUX**", transcurrido dicho plazo precluye el derecho de **"EL CONTRATISTA"** para reclamar el pago. **"LA ASIPONATUX"**, dentro de los sesenta días naturales siguientes a la recepción de la solicitud deberá emitir por escrito la resolución que proceda, en caso contrario, la solicitud se tendrá por aprobada.

Los incrementos o decrementos de los costos de los insumos, serán calculados con base en los Índices de Precios, Índices de Precios Productor, que determine el Instituto Nacional de Estadística y Geografía, los cuales son publicados en la página web mensualmente. [www.inegi.org.mx](http://www.inegi.org.mx).

El ajuste de costos que corresponda a los trabajos ejecutados conforme a las estimaciones correspondientes, deberá cubrirse por parte de **"LA ASIPONATUX"** a solicitud de **"EL CONTRATISTA"**, en la estimación siguiente al mes en que se haya autorizado el ajuste concedido, de conformidad con lo dispuesto en el artículo 136 del Reglamento de la Ley de Obras Públicas y Servicios Relacionados con las Mismas, Vía Sistema Cadenas Productivas de Nacional Financiera, dentro de un plazo que no excederá de veinte (20) días naturales contados a partir de que hayan sido autorizadas por el **RESIDENTE DE OBRA**.

Los precios originales del contrato permanecerán fijos hasta la terminación de los trabajos contratados. El ajuste se aplicará a los costos directos, conservando constantes los porcentajes de indirectos y utilidad originales durante el ejercicio del contrato; el costo por financiamiento estará sujeto a las variaciones de la tasa de interés que el contratista haya considerado en su propuesta.

Atendiendo a todos y cada uno de los trabajos consistentes en el ----- una vez que **"LA ASIPONATUX"** determine que es procedente el ajuste de costos, su cálculo se llevará a cabo conforme al siguiente procedimiento:

- a) La revisión de cada uno de los precios del contrato para obtener el ajuste;
- b) La revisión por grupo de precios, que multiplicados por sus correspondientes cantidades de trabajo por ejecutar, representen cuando menos el ochenta por ciento del importe total faltante del contrato, y
- c) En el caso de trabajos en los que se tenga establecida la proporción en que intervienen los insumos en el total del costo directo de los mismos, el ajuste respectivo podrá determinarse mediante la actualización de los costos de los insumos que intervienen en dichas proporciones.

En este caso, cuando **"EL CONTRATISTA"** no esté de acuerdo con la proporción de intervención de los insumos ni su forma de medición durante el proceso de construcción, podrán solicitar su revisión a efecto de que sean corregidos; en el supuesto de no llegar a un acuerdo, se deberá aplicar la revisión de cada uno de los precios del contrato para obtener el ajuste, lo anterior, de conformidad con los artículos 56, 57 y 58 de la Ley de Obras Públicas y Servicios Relacionados con las Mismas.







**MARINA**  
SECRETARÍA DE MARINA



**ADMINISTRACIÓN DEL SISTEMA PORTUARIO NACIONAL TUXPAN, S.A. DE C.V.  
GERENCIA DE OPERACIONES E INGENIERÍA**

**CONVOCATORIA A LA LICITACIÓN PÚBLICA NACIONAL No. [LO-13-J2X-013J2X002-N-16-2023](#), LA PRESENTACIÓN Y APERTURA DE LAS PROPOSICIONES MIXTA Y LA EVALUACIÓN DE LA SOLVENCIA DE LAS PROPOSICIONES SE APLICARÁ EL MECANISMO BINARIO.**

**SÉPTIMA. MODIFICACIÓN EN MONTO Y PLAZO CONVENIDO**

**"LA ASIPONATUX"** de conformidad con los artículos 59 de la Ley de Obras Públicas y Servicios Relacionados con las Mismas; 99 y 100 de su Reglamento podrá modificar el contrato en el monto o plazo de ejecución pactado.

**"LAS PARTES"** acuerdan que **"LA ASIPONATUX"** podrá dentro de su presupuesto autorizado, bajo su responsabilidad y por razones fundadas y explícitas, modificar este Contrato en la parte correspondiente a los trabajos bajo la condición de pago a Precios Unitarios, mediante convenios celebrados en términos del artículo 59 de la Ley de Obras Públicas y Servicios Relacionados con las Mismas, siempre y cuando éstos, considerados conjunta o separadamente, no rebasen el 25% del Monto del Contrato o del Plazo de Ejecución pactado, ni, impliquen variaciones sustanciales al Proyecto Ejecutivo preparado por **"EL CONTRATISTA"**, ni se celebren para eludir en cualquier forma el cumplimiento de la Ley de Obras Públicas y Servicios Relacionados con las Mismas.

En términos del artículo 59 de la Ley de Obras Públicas y Servicios Relacionados con las Mismas, si las modificaciones exceden el porcentaje indicado, pero no varían el objeto del proyecto, se podrán celebrar convenios adicionales respecto a las nuevas condiciones. Estos convenios deberán ser suscritos bajo responsabilidad del servidor público que haya firmado el Contrato o quien lo sustituyen el cargo. Dichas modificaciones no podrán, en modo alguno, afectar las condiciones que se refieren a la naturaleza y características esenciales del objeto de este Contrato, ni convenirse para eludir en cualquier forma el cumplimiento de la Ley.

Las modificaciones a este Contrato podrán realizarse lo mismo en aumento que en reducción del Plazo de Ejecución o Monto del Contrato. Si se modifica el Plazo de Ejecución, los periodos se expresarán en días, y la determinación del porcentaje de variación se hará con respecto del Plazo de Ejecución pactado en la CLÁUSULA TERCERA de este contrato; en tanto que, si es al Monto del Contrato, la comparación será con base en el monto convenido en la CLÁUSULA SEGUNDA del presente instrumento. De conformidad con el artículo 102 del Reglamento, **"LA ASIPONATUX"** y **"EL CONTRATISTA"**, deberán revisar los costos indirectos y el financiamiento originalmente pactados y determinar la procedencia de ajustarlos a las nuevas condiciones en caso de que éstas se presenten. Los ajustes, de ser procedentes, deberán constar por escrito y una vez autorizados los incrementos o reducciones que resulten, se aplicarán a las estimaciones en que se generen o hayan generado.

Las modificaciones al Plazo de Ejecución de los trabajos, serán independientes a las modificaciones al Monto del Contrato, debiendo considerarse en forma separada, aun cuando para fines de su formalización



**ADMINISTRACIÓN DEL SISTEMA PORTUARIO NACIONAL TUXPAN, S.A. DE C.V.  
GERENCIA DE OPERACIONES E INGENIERÍA**

**CONVOCATORIA A LA LICITACIÓN PÚBLICA NACIONAL No. [LO-13-J2X-013J2X002-N-16-2023](#), LA PRESENTACIÓN Y APERTURA DE LAS PROPOSICIONES MIXTA Y LA EVALUACIÓN DE LA SOLVENCIA DE LAS PROPOSICIONES SE APLICARÁ EL MECANISMO BINARIO.**

puedan integrarse en un sólo documento, distinguiéndolos unos de otros, anexando la documentación que los soporte para efectos de pago.

El residente de obra deberá sustentar el dictamen técnico que funde y motive las causas que originen la celebración de los convenios modificatorios o adicionales, según sea el caso, considerándose las estipulaciones que en los mismos se establezcan, parte de este Contrato, y obligatorios para **"EL CONTRATISTA"** y **"LA ASIPONATUX"**.

Una vez que se tengan determinadas las posibles modificaciones al contrato respectivo, la suscripción de los convenios será responsabilidad de la **"LA ASIPONATUX"**, misma que no deberá exceder de cuarenta y cinco días naturales, contados a partir de la mencionada determinación.

Cuando se realicen conceptos de trabajo al amparo de convenios en monto o en plazo, dichos conceptos se deberán considerar y administrar independientemente a los originalmente pactados en este Contrato, debiéndose formular estimaciones específicas, a efecto de tener un control y seguimiento adecuado.

**OCTAVA. ANTICIPOS Y GARANTÍA DE ANTICIPO**

**"LA ASIPONATUX"** otorgará a **"EL CONTRATISTA"** el anticipo del **30% (treinta por ciento)** del monto total del contrato, en las fechas establecidas de acuerdo con lo siguiente:

Fecha	Monto antes de impuestos	Monto después de impuestos
-----	\$-----	\$-----

El importe del anticipo se pondrá a disposición de **"EL CONTRATISTA"**, contra la entrega de la garantía prevista en el artículo 48, fracción I de la Ley de Obras Públicas y Servicios Relacionados con las Mismas.

El atraso en la entrega del anticipo será motivo para diferir en igual plazo el programa de ejecución pactado. Cuando **"EL CONTRATISTA"** no entregue la garantía de anticipo dentro del plazo señalado en el artículo 48 de la Ley citada, no procederá el diferimiento y, por lo tanto, deberá iniciar los trabajos en la fecha establecida originalmente.

Para que **"LA ASIPONATUX"** inicie los trámites para realizar el pago del anticipo mencionado, previamente **"EL CONTRATISTA"** deberá entregar a **"LA ASIPONATUX"** la Garantía de Anticipo.





**ADMINISTRACIÓN DEL SISTEMA PORTUARIO NACIONAL TUXPAN, S.A. DE C.V.  
GERENCIA DE OPERACIONES E INGENIERÍA**

**CONVOCATORIA A LA LICITACIÓN PÚBLICA NACIONAL No. [LO-13-J2X-013J2X002-N-16-2023](#), LA PRESENTACIÓN Y APERTURA DE LAS PROPOSICIONES MIXTA Y LA EVALUACIÓN DE LA SOLVENCIA DE LAS PROPOSICIONES SE APLICARÁ EL MECANISMO BINARIO.**

Para garantizar la correcta inversión del anticipo, **"EL CONTRATISTA"** entregará una Garantía por el anticipo a recibir. La fianza se deberá otorgar a favor de la **ADMINISTRACIÓN DEL SISTEMA PORTUARIO NACIONAL TUXPAN, S.A. DE C.V.** por el importe del monto total del anticipo que se le entregue a **"EL CONTRATISTA"**, más el I.V.A. La fianza estará vigente hasta la total amortización del anticipo. La garantía de anticipo deberá entregarse a más tardar:

Número	Fecha entrega garantía
-----	-----

Esta Garantía del Anticipo subsistirá hasta que se haya amortizado totalmente el anticipo concedido.

Si **"EL CONTRATISTA"** no entrega la Garantía de Anticipo dentro del plazo señalado, **"EL CONTRATISTA"** no tendrá derecho al diferimiento del inicio de la construcción de los trabajos.

El otorgamiento y amortización del anticipo se sujetará a lo establecido por la Ley de Obras Públicas y Servicios Relacionados con las Mismas y su Reglamento; su amortización se hará proporcionalmente a cada una de las estimaciones por trabajos ejecutados que se formulen, debiéndose liquidar el faltante por amortizar en la estimación final.

No se otorgarán anticipos para el o los convenios que se deriven del presente contrato que se celebren en los términos del artículo 59 de la Ley de Obras Públicas y Servicios Relacionados con las Mismas, ni para los importes resultantes de los ajustes de costos que se generan durante el ejercicio presupuestal que se trate.

El otorgamiento y amortización de los anticipos se sujetará al procedimiento establecido en el artículo 138 y 143 del Reglamento de la Ley de Obras Públicas y Servicios Relacionados con las Mismas y demás normas complementarias y a las estipulaciones de este contrato.

**"EL CONTRATISTA"** se obliga a reintegrar a **"LA ASIPONATUX"** en un plazo de 40 días naturales, el importe del anticipo otorgado que no haya sido amortizado a partir de la determinación de la estimación final y el finiquito de obra, en caso de no obtenerse el reintegro, **"LA ASIPONATUX"** deberá hacer efectivas las garantías que se encuentren vigentes. En el supuesto de que el contrato presente sea suspendido o terminado anticipadamente, a **"EL CONTRATISTA"** se obliga a reintegrar el anticipo no amortizado en el mismo plazo señalado. En caso de rescisión del presente contrato por incumplimiento de **"EL CONTRATISTA"**, éste deberá reintegrar el anticipo no amortizado en un plazo no mayor de diez días naturales contados a partir de la fecha en que le sea comunicada a **"EL CONTRATISTA"** la determinación de dar por rescindido el contrato y en caso de que no reintegre el saldo por amortizar en el plazo señalado





**ADMINISTRACIÓN DEL SISTEMA PORTUARIO NACIONAL TUXPAN, S.A. DE C.V.  
GERENCIA DE OPERACIONES E INGENIERÍA**

**CONVOCATORIA A LA LICITACIÓN PÚBLICA NACIONAL No. [LO-13-J2X-013J2X002-N-16-2023](#), LA PRESENTACIÓN Y APERTURA DE LAS PROPOSICIONES MIXTA Y LA EVALUACIÓN DE LA SOLVENCIA DE LAS PROPOSICIONES SE APLICARÁ EL MECANISMO BINARIO.**

cubrirá los cargos que resulten conforme con lo indicado en el párrafo primero, del artículo 55 de la Ley de Obras Públicas y Servicios Relacionados con las Mismas.

Cumplido el plazo a que se refiere el párrafo anterior, la cantidad no amortizada causará interés con una tasa mensual igual a la establecida por la Ley de Ingresos de la Federación en los casos de prórroga para el pago de créditos fiscales, lo anterior de conformidad con lo señalado en los artículos 50 y 55 de la Ley de Obras Públicas y Servicios Relacionados con las Mismas.

**NOVENA. GARANTÍAS DE CUMPLIMIENTO Y VICIOS OCULTOS**

**Garantía de cumplimiento**

Para garantizar el cumplimiento de todas y cada una de las obligaciones derivadas del presente Contrato, **"EL CONTRATISTA"** entregará la Garantía de Cumplimiento, correspondiente a una fianza por el equivalente al 20.0% del monto total del presente instrumento, sin incluir el impuesto al valor agregado. La fianza será otorgada en favor de la **ADMINISTRACIÓN DEL SISTEMA PORTUARIO NACIONAL TUXPAN, S.A. DE C.V.**

**"EL CONTRATISTA"** entregará a **"LA ASIPONATUX"** la Garantía de Cumplimiento por el total de los trabajos, antes del día -----

Esta garantía deberá constituirse dentro de los quince días naturales siguientes a la fecha de notificación del fallo. Si transcurrido esta fecha no se otorga la fianza, **"LA ASIPONATUX"** procederá a la rescisión administrativa del contrato, sin ninguna responsabilidad.

**Garantías para responder de obra mal ejecutada o vicios ocultos.**

**"EL CONTRATISTA"** garantizará los trabajos dentro de los 15 días naturales anteriores a la recepción formal de los mismos, sustituyendo la fianza vigente de cumplimiento, por otra garantía, que deberá constituir fianza por el equivalente al 10% (diez por ciento) del monto total ejercido de los trabajos, por carta de crédito irrevocable por el equivalente al 5% (cinco por ciento) del mismo monto en fideicomisos especialmente constituidos para ello, para responder de los defectos que resulten de la localización de los mismos, vicios, ocultos o de cualquier otra responsabilidad en que hubiere incurrido en su ejecución. Esta garantía tendrá una vigencia de doce meses contados a partir de la fecha de entrega - recepción de los trabajos.

**DÉCIMA. RECEPCIÓN DE LOS TRABAJOS**





**MARINA**  
SECRETARÍA DE MARINA



**ADMINISTRACIÓN DEL SISTEMA PORTUARIO NACIONAL TUXPAN, S.A. DE C.V.  
GERENCIA DE OPERACIONES E INGENIERÍA**

**CONVOCATORIA A LA LICITACIÓN PÚBLICA NACIONAL No. [LO-13-J2X-013J2X002-N-16-2023](#), LA PRESENTACIÓN Y APERTURA DE LAS PROPOSICIONES MIXTA Y LA EVALUACIÓN DE LA SOLVENCIA DE LAS PROPOSICIONES SE APLICARÁ EL MECANISMO BINARIO.**

Para la recepción de los trabajos materia del presente contrato, **“LA ASIPONATUX”** y **“EL CONTRATISTA”** se sujetarán al siguiente procedimiento:

Una vez concluidos los trabajos anteriormente señalados; **“EL CONTRATISTA”** se obliga a comunicar a **“LA ASIPONATUX”** de dicha circunstancia, para lo cual anexará todos y cada uno de los documentos que lo soporten; con objeto de que **“LA ASIPONATUX”**, dentro de un plazo de cinco días hábiles contados a partir de la señalada comunicación, verifique que éstos se encuentren debidamente concluidos, conforme a las especificaciones establecidas en este instrumento.

Finalizada la verificación de los trabajos por parte de **“LA ASIPONATUX”**, ésta procederá a su recepción física, en un plazo que no exceda de quince días naturales, mediante el levantamiento del acta correspondiente, quedando los trabajos bajo la responsabilidad de **“LA ASIPONATUX”**; en los términos establecidos en los artículos 64 de la Ley de Obras Públicas y Servicios Relacionados con las Mismas; 164 al 166 del Reglamento de la Ley de Obras Públicas y Servicios Relacionados con las Mismas y demás normatividad aplicable.

**“LA ASIPONATUX”** podrá efectuar recepciones parciales cuando a su juicio existieren trabajos terminados y sus partes sean identificables y susceptibles de utilizarse.

Recibidos físicamente los trabajos; **“LA ASIPONATUX”** y **“EL CONTRATISTA”** procederán, dentro de los veinte días naturales posteriores a dicho evento, a elaborar el finiquito de los trabajos; en el que se harán constar los créditos a favor y en contra que resulten para cada uno de ellos, describiendo el concepto general que les dio origen y el saldo resultante.

De existir desacuerdo entre las partes respecto al finiquito, o bien, **“EL CONTRATISTA”** no acuda con **“LA ASIPONATUX”** para su elaboración dentro de los veinte días naturales posteriores a dicho evento; **“LA ASIPONATUX”** procederá a elaborarlo, debiendo comunicar su resultado a **“EL CONTRATISTA”** dentro de un plazo de diez días naturales, contados a partir de su emisión; una vez notificado el resultado de dicho finiquito a **“EL CONTRATISTA”**, éste tendrá un plazo de quince días naturales para alegar lo que a su derecho corresponda, si transcurrido este plazo no realiza alguna gestión, se dará por aceptado.

Determinado el saldo total, **“LA ASIPONATUX”** pondrá a disposición de **“EL CONTRATISTA”**, el pago correspondiente, mediante su ofrecimiento o la consignación respectiva, o bien, solicitará el reintegro de los importes resultantes; y en forma simultánea se levantará el acta administrativa que dé por extinguidos los derechos y obligaciones asumidos por ambas partes en el presente contrato.



**MARINA**  
SECRETARÍA DE MARINA



**ADMINISTRACIÓN DEL SISTEMA PORTUARIO NACIONAL TUXPAN, S.A. DE C.V.  
GERENCIA DE OPERACIONES E INGENIERÍA**

**CONVOCATORIA A LA LICITACIÓN PÚBLICA NACIONAL No. [LO-13-J2X-013J2X002-N-16-2023](#), LA PRESENTACIÓN Y APERTURA DE LAS PROPOSICIONES MIXTA Y LA EVALUACIÓN DE LA SOLVENCIA DE LAS PROPOSICIONES SE APLICARÁ EL MECANISMO BINARIO.**

Así mismo para poder finiquitar la obra; **“EL CONTRATISTA”**, deberá dar cumplimiento a lo señalado en el artículo 15 de la Ley del Seguro Social y demás relativos aplicables. Así mismo, deberá presentar la Opinión Positiva del cumplimiento de Obligaciones en materia de Seguridad Social.

**DÉCIMA PRIMERA.- CONFIDENCIALIDAD.**

**“EL CONTRATISTA”** y el personal contratado por el mismo se obligan a no divulgar ni transmitir a terceros, ni siquiera con fines técnico o científicos, los datos e informaciones que lleguen a su conocimiento con motivo de los trabajos aquí pactados; por lo que **“EL CONTRATISTA”** y el personal a su cargo mantendrá absoluta confidencialidad inclusive al término del contrato. La contravención de lo señalado en esta cláusula dará lugar a que **“LA ASIPONATUX”** demande daños y perjuicios que se llegasen a ocasionar, las partes se obligan a guardar reserva respecto de la información que conozcan con motivo del presente Contrato o que deriven de su ejecución, en los términos de la Ley General de Transparencia y Acceso a la Información Pública y la Ley Federal de Transparencia y Acceso a la Información Pública.

**DÉCIMA SEGUNDA. REPRESENTANTE DEL CONTRATISTA**

**EL CONTRATISTA”** se obliga a designar anticipadamente a la iniciación de los trabajos de ----- en el sitio de realización de los mismos, un representante permanente, que fungirá como **SUPERINTENDENTE DE CONSTRUCCIÓN** el cual deberá tener poder amplio y suficiente para tomar decisiones en todo lo relativo al cumplimiento de este contrato.

**“LA ASIPONATUX”** se reserva el derecho de solicitar en cualquier momento, por causas justificadas, la sustitución del **SUPERINTENDENTE DE CONSTRUCCIÓN**, y **“EL CONTRATISTA”** tendrá la obligación de nombrar a otro que reúna los requisitos exigidos en el presente contrato y de las correspondientes bases de contratación.

**DÉCIMA TERCERA. RELACIONES LABORALES**

**“EL CONTRATISTA”**, como empresario y patrón del personal que ocupa con motivo de los trabajos materia del presente contrato, será el único responsable de las obligaciones derivadas de las disposiciones legales y demás ordenamientos en materia de trabajo y seguridad social. **“EL CONTRATISTA”** se obliga a responder de todas las reclamaciones que sus trabajadores presentaren en su contra o en contra de **“LA ASIPONATUX”** en relación con los trabajos materia del presente instrumento; debiendo cubrir cualesquier importe que de ello se derive y sacar a salvo y en paz de tales reclamaciones a **“LA ASIPONATUX”**, a más tardar a los diez días naturales contados a partir de la fecha en que sea notificado de ello por esta última; y en los supuestos de que en dicho motivo llegare a erogar alguna cantidad. **“EL CONTRATISTA”** la reintegrará a **“LA ASIPONATUX”** en igual término.





**MARINA**  
SECRETARÍA DE MARINA



**ADMINISTRACIÓN DEL SISTEMA PORTUARIO NACIONAL TUXPAN, S.A. DE C.V.  
GERENCIA DE OPERACIONES E INGENIERÍA**

**CONVOCATORIA A LA LICITACIÓN PÚBLICA NACIONAL No. [LO-13-J2X-013J2X002-N-16-2023](#), LA PRESENTACIÓN Y APERTURA DE LAS PROPOSICIONES MIXTA Y LA EVALUACIÓN DE LA SOLVENCIA DE LAS PROPOSICIONES SE APLICARÁ EL MECANISMO BINARIO.**

Para el caso de que **“EL PRESTADOR DE SERVICIO”** no responda las reclamaciones de sus trabajadores y en consecuencia estos demanden a **“LA ASIPONATUX”**, **“EL PRESTADOR DE SERVICIO”** se obliga al pago de los gastos y costas judiciales que se originen con motivo de que sus trabajadores demanden a **“LA ASIPONATUX”** como patrón solidario y/o suplente.

**DÉCIMA CUARTA. RESPONSABILIDADES DEL CONTRATISTA**

**“EL CONTRATISTA”** se obliga a que los materiales y equipo que se utilicen en los trabajos objeto del presente instrumento, cumplan con las Normas de Calidad aplicables vigentes, mismas que forman parte integrante del presente contrato y que la realización de todos y cada uno de los trabajos se efectúen de conformidad con las especificaciones particulares, y en apego al proyecto pactado por **“LA ASIPONATUX”** y **“EL CONTRATISTA”** en el presente contrato. **“EL CONTRATISTA”** se obliga a responder, por su cuenta y costo, de los defectos y vicios ocultos que por inobservancia o negligencia de su parte se lleguen a causar a **“LA ASIPONATUX”**, o a terceros; en cuyo caso se hará efectiva la garantía otorgada para el cumplimiento del contrato, hasta por el monto total de la misma.

**“EL CONTRATISTA”** se obliga a no ceder a terceras personas, físicas o morales, sus derechos y obligaciones derivadas de este contrato, y sus anexos; sobre los bienes o trabajos ejecutados que amparan este contrato, salvo los derechos de cobro sobre la estimación y/o facturas por trabajos ejecutados. En cuyo caso, se requerirá la previa aprobación expresa y por escrito de **“LA ASIPONATUX”** en términos de la Ley de Obras Públicas y Servicios Relacionados con las Mismas

Si con motivo de la cesión de los derechos de cobro solicitada por **“EL CONTRATISTA”** se origina un retraso en el pago, no procederá el pago de gastos financieros a que hace referencia el artículo 55 de la Ley de Obras Públicas y Servicios Relacionados con las Mismas.

De conformidad con el artículo 67 de la Ley de Obras Públicas y Servicios Relacionados con las Mismas, **“EL CONTRATISTA”** será el único responsable de la ejecución de los trabajos, por lo que, se obliga a sujetarse a todos y cada uno de los Reglamentos y Ordenamientos en Materia de Construcción, Seguridad, Uso de Vía Pública, Protección Ecológica y de Medio Ambiente, que rijan en el Ámbito Federal, Estatal o Municipal, así como a las instrucciones particulares que al efecto se indican en los términos de referencia de las bases, asimismo; las responsabilidades, daños y perjuicios, a que se refiere la Ley de obras Públicas y Servicios Relacionados con las mismas, que resultaren por su inobservancia serán a cargo de **“EL CONTRATISTA”** y serán independientes de la responsabilidad jurídica civil o penal que puedan derivar de la omisión y/o comisión de los mismos hechos.

**DÉCIMA QUINTA. OBLIGACIONAL DE RESPETO A LOS DERECHOS HUMANOS**

Carretera a la Barra Norte Km. 6.5  
Teléfono 783 102 3030

Col. Ejido la Calzada, C.P. 92880, Tuxpan, Veracruz.  
[www.puertotuxpan.com.mx](http://www.puertotuxpan.com.mx)





**MARINA**  
SECRETARÍA DE MARINA



**ADMINISTRACIÓN DEL SISTEMA PORTUARIO NACIONAL TUXPAN, S.A. DE C.V.  
GERENCIA DE OPERACIONES E INGENIERÍA**

**CONVOCATORIA A LA LICITACIÓN PÚBLICA NACIONAL No. [LO-13-J2X-013J2X002-N-16-2023](#), LA PRESENTACIÓN Y APERTURA DE LAS PROPOSICIONES MIXTA Y LA EVALUACIÓN DE LA SOLVENCIA DE LAS PROPOSICIONES SE APLICARÁ EL MECANISMO BINARIO.**

**"EL CONTRATISTA"**, con base en los "Principios rectores sobre las empresas y los derechos humanos", se obliga a respetar los derechos humanos en todas las actividades derivadas de la ejecución del presente contrato, así como a hacer frente y responder por los daños y responsabilidades que se generen con motivo del incumplimiento a dicha obligación.

**"EL CONTRATISTA"**, también se obliga a coadyuvar con la Comisión Nacional de los Derechos Humanos en las investigaciones sobre violaciones a derechos humanos que se generen con motivo de las actividades derivadas del presente contrato, así como a dar la atención correspondiente a los requerimientos informativos de la citada Comisión. El incumplimiento de las obligaciones de la presente cláusula será causal de responsabilidad jurídica.

**DÉCIMA SEXTA. RECURSOS HUMANOS DEL CONTRATISTA**

Para el cumplimiento del presente Contrato, **"EL CONTRATISTA"** se obliga a emplear personal técnico especializado para la ejecución de los trabajos que cuente con la capacidad y experiencia necesaria para su correcta ejecución.

El personal de **"EL CONTRATISTA"** contará con las calificaciones, habilidades y experiencia apropiada en sus respectivos oficios y actividades. **"LA ASIPONATUX"** podrá solicitar que **"EL CONTRATISTA"** retire o instruya que se retire, cualquier persona empleada en el sitio o los trabajos, que:

1. Persiste en conductas inapropiadas o descuidadas;
2. Lleve a cabo sus deberes de manera incompetente o con negligencia;
3. No cumpla con las disposiciones del Contrato; o
4. Persiste en una conducta perjudicial para la seguridad, salud o protección del medio ambiente.

En caso de ser necesario, **"EL CONTRATISTA"** deberá designar o hará que se designe una persona sustituta que cumpla con el perfil pactado.

**"EL CONTRATISTA"** entregará a **"LA ASIPONATUX"** una relación detallada de las categorías del personal y de cada equipo necesario para la ejecución de los trabajos.





**MARINA**  
SECRETARÍA DE MARINA



**ADMINISTRACIÓN DEL SISTEMA PORTUARIO NACIONAL TUXPAN, S.A. DE C.V.  
GERENCIA DE OPERACIONES E INGENIERÍA**

**CONVOCATORIA A LA LICITACIÓN PÚBLICA NACIONAL No. [LO-13-J2X-013J2X002-N-16-2023](#), LA PRESENTACIÓN Y APERTURA DE LAS PROPOSICIONES MIXTA Y LA EVALUACIÓN DE LA SOLVENCIA DE LAS PROPOSICIONES SE APLICARÁ EL MECANISMO BINARIO.**

**"EL CONTRATISTA"** tomará siempre todas las medidas razonables para evitar conductas ilícitas, insubordinadas, desenfrenadas o desordenadas entre el personal de **"EL CONTRATISTA"** y para mantener la paz y protección de las personas y bienes o propiedades en el Sitio o cerca de éste.

**DÉCIMA SÉPTIMA. PENAS CONVENCIONALES POR ATRASO EN LA EJECUCIÓN DE LOS TRABAJOS POR CAUSAS IMPUTABLES A "EL CONTRATISTA"**

**"LA ASIPONATUX"** determinará las penas convencionales por el atraso en la ejecución de los trabajos, estipulados en las fechas pactadas en el programa de ejecución de los trabajos, de suministro o de utilización de los insumos, así como en la demora respecto de la fecha de conclusión de los trabajos pactados en el contrato, las que en ningún caso podrán ser superiores, en su conjunto, al monto de la garantía de cumplimiento; por lo anterior, **"LA ASIPONATUX"** tendrá la facultad de verificar si los trabajos objeto del presente instrumento contractual se está ejecutando por **"EL CONTRATISTA"** de acuerdo con el programa de obra aprobado, para lo cual comparará periódicamente el avance de la obra.

Si como consecuencia de dichas comparaciones el avance de la obra es menor que lo que debió realizarse, **"LA ASIPONATUX"** procederá a:

Retener en total el (cinco por ciento) de las diferencias entre el importe de los trabajos realmente ejecutados y el importe de la que debió realizarse. Por lo tanto mensualmente se hará la retención o devolución que corresponda 5.0%

Si al efectuarse la comparación correspondiente al último mes del programa, procede hacer alguna retención, su importe se aplicará en favor de **"LA ASIPONATUX"**, como pena convencional por el atraso en el cumplimiento de las obligaciones a cargo de **"EL CONTRATISTA"**.

Una vez cuantificadas las retenciones económicas, éstas se harán del conocimiento de **EL CONTRATISTA"** mediante nota de bitácora u oficio y se aplicará en la estimación que corresponda a la fecha en que se determine el atraso en el cumplimiento.

De existir retenciones a la fecha de terminación de los trabajos pactada en el contrato y trabajos pendientes de ejecutar, éstas seguirán en poder de la **"LA ASIPONATUX"**. La cantidad determinada por concepto de penas convencionales que se cuantifique a partir de la fecha de terminación del plazo se hará efectiva contra el importe de las retenciones económicas que haya aplicado **"LA ASIPONATUX"**.

Las penas convencionales se aplicarán por atraso en la ejecución de los trabajos por causas imputables a **"EL CONTRATISTA"**, determinados únicamente en función del importe de los trabajos no ejecutados en la fecha pactada en el contrato para la ejecución total de los trabajos.



**MARINA**  
SECRETARÍA DE MARINA



**ADMINISTRACIÓN DEL SISTEMA PORTUARIO NACIONAL TUXPAN, S.A. DE C.V.  
GERENCIA DE OPERACIONES E INGENIERÍA**

**CONVOCATORIA A LA LICITACIÓN PÚBLICA NACIONAL No. [LO-13-J2X-013J2X002-N-16-2023](#), LA PRESENTACIÓN Y APERTURA DE LAS PROPOSICIONES MIXTA Y LA EVALUACIÓN DE LA SOLVENCIA DE LAS PROPOSICIONES SE APLICARÁ EL MECANISMO BINARIO.**

Aplicará, para el caso de que **“EL CONTRATISTA”** no concluya los trabajos en la fecha señalada en el programa de ejecución de los trabajos, una pena convencional consistente en una cantidad igual al cinco por ciento mensual, del importe de los trabajos que no se hayan realizado en la fecha de terminación señalada en el programa, 5.0%

Esta pena se ajustará a los trabajos faltantes por ejecutar y **“EL CONTRATISTA”** se obliga a cubrirla mensualmente, y hasta el momento en que los trabajos queden concluidos y recibidos a satisfacción de **“LA ASIPONATUX”**; estas penas convencionales se aplicarán mensualmente en las estimaciones correspondientes. En el supuesto que persistan los atrasos en la terminación de la obra al extremo de no haber en un mes volúmenes de obra que estimar y por lo mismo de los cuales se pueda efectuar la retención y aplicación, **“EL CONTRATISTA”** deberá enterar a **“LA ASIPONATUX”** mediante cheque certificado a favor de la **ADMINISTRACIÓN DEL SISTEMA PORTUARIO NACIONAL TUXPAN, S.A. DE C.V.** los importes que se generen por este motivo.

**“LA ASIPONATUX”** podrá aplicar a **“EL CONTRATISTA”** las penas convencionales y sanciones derivadas de las estipulaciones contenidas en el clausulado de este contrato, mediante deducciones al importe de las estimaciones autorizadas a **“EL CONTRATISTA”** correspondientes a este contrato o a cualquier otro convenio pactado por **“LAS PARTES”**.

Para determinar la aplicación de las sanciones estipuladas, no se tomará en cuenta las demoras motivadas por caso fortuito o fuerza mayor, debidamente acreditadas por **“EL CONTRATISTA”**.

Estas penas, en ningún caso podrán ser superiores, en su conjunto, al monto de la garantía de cumplimiento, en cuyo caso y llegado a dicho límite se dará inicio al procedimiento de rescisión administrativa.

Las cantidades que resulten de la aplicación de las penas convencionales que se impongan a **“EL CONTRATISTA”** se harán efectivas con cargo a las cantidades que les hayan sido retenidas.

Independientemente de la aplicación de las penas convencionales señaladas anteriormente, cuando no se haya llegado al límite de la fianza de cumplimiento, **“LA ASIPONATUX”** podrá optar entre exigir el cumplimiento del contrato o la rescisión del mismo.

**DÉCIMA OCTAVA. SUSPENSIÓN TEMPORAL Y TERMINACIÓN ANTICIPADA DEL CONTRATO**

**“LA ASIPONATUX”** podrá suspender temporalmente en todo o en parte, los trabajos en cualquier momento por causa justificada para ello; para lo cual **“LA ASIPONATUX”** establecerá la temporalidad límite



**MARINA**  
SECRETARÍA DE MARINA



**ADMINISTRACIÓN DEL SISTEMA PORTUARIO NACIONAL TUXPAN, S.A. DE C.V.  
GERENCIA DE OPERACIONES E INGENIERÍA**

**CONVOCATORIA A LA LICITACIÓN PÚBLICA NACIONAL No. [LO-13-J2X-013J2X002-N-16-2023](#), LA PRESENTACIÓN Y APERTURA DE LAS PROPOSICIONES MIXTA Y LA EVALUACIÓN DE LA SOLVENCIA DE LAS PROPOSICIONES SE APLICARÁ EL MECANISMO BINARIO.**

de suspensión de los trabajos con apego a lo dispuesto por el artículo 60 de la Ley de Obras Públicas y Servicios Relacionados con las Mismas, sin que la misma pueda prorrogarse o continuarse excediendo de la temporalidad señalada.

Cuando por caso fortuito o fuerza mayor se imposibilite la continuación de los trabajos; **“EL CONTRATISTA”** podrá optar por no ejecutarlos. En este supuesto, si opta por la terminación anticipada del contrato, deberá solicitarla a **“LA ASIPONATUX”**, quien determinará lo conducente dentro de los quince días naturales siguientes a la presentación del escrito respectivo; en caso de negativa, será necesario que **“EL CONTRATISTA”** obtenga de la autoridad judicial la declaratoria correspondiente, pero si **“LA ASIPONATUX”** no se pronuncia respecto a la solicitud de **“EL CONTRATISTA”** dentro del plazo señalado, se tendrá por aceptada la petición de este último.

Una vez comunicada por **“LA ASIPONATUX”** la terminación anticipada del contrato; ésta procederá a tomar inmediata posesión de los trabajos ejecutados para hacerse cargo del inmueble en su caso, y a proceder a suspender los trabajos, levantando, con o sin la comparecencia de **“EL CONTRATISTA”**, el acta circunstanciada del estado en que se encuentren los mismos; misma que se levantará ante la presencia de fedatario público, quedando obligado **“EL CONTRATISTA”**, a devolver a **“LA ASIPONATUX”**, en un plazo de diez días naturales contados a partir del inicio del procedimiento respectivo, toda documentación que ésta le hubiere entregado para la realización de los trabajos.

Cuando ocurra la suspensión, **“LA ASIPONATUX”** notificará a **“EL CONTRATISTA”**; señalando las causas que la motivan, la fecha de su inicio y de la probable reanudación de los trabajos, así como las acciones que debe considerar en lo relativo a su personal, maquinaria y equipo de construcción. La fecha de terminación se prorrogará en igual proporción al periodo que comprenda la suspensión, sin modificar el plazo de ejecución convenido. La formalización se realizará mediante el acta circunstanciada de suspensión. No será motivo de suspensión de los trabajos, el suministro deficiente del proveedor de materiales y equipos de instalación permanente, cuando dicho suministro sea responsabilidad de **“EL CONTRATISTA”**. Lo anterior; en términos de lo dispuesto por el artículo 144 del Reglamento de la Ley de Obras Públicas y Servicios Relacionados con las Mismas.

Cuando las suspensiones se deriven de un caso fortuito o fuerza mayor no existirá ninguna responsabilidad para **“LA ASIPONATUX”** y **“EL CONTRATISTA”**, debiendo únicamente suscribir un convenio donde se reconozca el plazo de la suspensión y las fechas de reinicio y terminación de los trabajos, sin modificar el plazo de ejecución establecido en el contrato. Sin embargo, cuando los trabajos resulten dañados o destruidos y éstos requieran ser rehabilitados o repuestos, deberán reconocerse y pagarse mediante la celebración de un convenio en los términos del artículo 59 de la Ley de Obras Públicas y Servicios Relacionados con las Mismas, siempre que no se utilicen para corregir deficiencias o incumplimientos anteriores, imputables a **“EL CONTRATISTA”**.





**MARINA**  
SECRETARÍA DE MARINA



**ADMINISTRACIÓN DEL SISTEMA PORTUARIO NACIONAL TUXPAN, S.A. DE C.V.  
GERENCIA DE OPERACIONES E INGENIERÍA**

**CONVOCATORIA A LA LICITACIÓN PÚBLICA NACIONAL No. [LO-13-J2X-013J2X002-N-16-2023](#), LA PRESENTACIÓN Y APERTURA DE LAS PROPOSICIONES MIXTA Y LA EVALUACIÓN DE LA SOLVENCIA DE LAS PROPOSICIONES SE APLICARÁ EL MECANISMO BINARIO.**

Cuando las suspensiones se deriven de un caso fortuito o fuerza mayor, sólo será procedente el pago de gastos no recuperables por los conceptos enunciados en las fracciones I, II y III del artículo 149 del Reglamento de la Ley de Obras Públicas y Servicios Relacionados con las Mismas, salvo que en los términos de referencia y en el contrato correspondiente se prevea otra situación.

**“LA ASIPONATUX”** podrá dar por terminado anticipadamente el contrato cuando concurren razones de interés general, existan causas justificadas que le impidan la continuación de los trabajos, y se demuestre que de continuar con las obligaciones pactadas se ocasionaría un daño o perjuicio grave al estado; se determine la nulidad total o parcial de actos que dieron origen al contrato, con motivo de la resolución de una inconformidad por la Secretaría de la Función Pública, o por resolución de autoridad judicial competente, o bien, no sea posible determinar la temporalidad de la suspensión de los trabajos, lo anterior, sin ninguna responsabilidad legal para la ASIPONATUX.

**DÉCIMA NOVENA. RESCISIÓN ADMINISTRATIVA DEL CONTRATO**

Las partes convienen que **“LA ASIPONATUX”** podrá en cualquier momento rescindir administrativamente este contrato, cuando se presente alguna de las causales señaladas en el artículo 157 del Reglamento de la Ley de Obras Públicas y Servicios relacionados con las mismas, así como por cualesquiera de las causas que a continuación se enumeran, es decir, si **“EL CONTRATISTA”**:

- a) Contraviene las disposiciones, lineamientos, bases y procedimientos y requisitos que establece la Ley de Obras Públicas, y Servicios Relacionados con las Mismas, su Reglamento; la legislación, ordenamientos y demás disposiciones administrativas, aplicables, sobre la materia;
- b) No cumple con los trabajos objeto de este contrato, conforme a los términos y condiciones, pactados en el mismo y sus anexos;
- c) Suspenden injustificadamente los trabajos objeto de este contrato; e
- d) Incumplen con cualquiera de las obligaciones a su cargo en el presente contrato.

Las causales referidas darán lugar a la rescisión inmediata de este contrato; sin responsabilidad para **“LA ASIPONATUX”**, además de que se le apliquen a **“EL CONTRATISTA”** las penas convencionales conforme a lo dispuesto por este contrato o el sobre costo que resulte de la rescisión, debiendo fundamentar y motivar las causas de la aplicación de uno o de otro, independientemente de hacer efectiva la garantía otorgada para el cumplimiento del mismo y aplicarse en su caso a **“EL CONTRATISTA”** los demás cargos que procedan.





**MARINA**  
SECRETARÍA DE MARINA



**ADMINISTRACIÓN DEL SISTEMA PORTUARIO NACIONAL TUXPAN, S.A. DE C.V.  
GERENCIA DE OPERACIONES E INGENIERÍA**

**CONVOCATORIA A LA LICITACIÓN PÚBLICA NACIONAL No. [LO-13-J2X-013J2X002-N-16-2023](#), LA PRESENTACIÓN Y APERTURA DE LAS PROPOSICIONES MIXTA Y LA EVALUACIÓN DE LA SOLVENCIA DE LAS PROPOSICIONES SE APLICARÁ EL MECANISMO BINARIO.**

Las partes convienen que cuando **“LA ASIPONATUX”** determine justificadamente la rescisión administrativa del contrato, el inicio del procedimiento correspondiente se comunicará a **“EL CONTRATISTA”** exponiendo las razones que al efecto se tuvieren para que éste, dentro del término de quince (15) días hábiles contados a partir del día siguiente en que surta sus efectos la notificación del inicio de la rescisión, manifieste lo que a su derecho convenga y aporte en su caso las pruebas que estime pertinentes, en cuyo caso, transcurrido dicho plazo, **“LA ASIPONATUX”** resolverá lo procedente, dentro del plazo de quince (15) días hábiles siguientes a la fecha en que hubiere recibido el escrito de contestación de **“EL CONTRATISTA”** considerando los argumentos y pruebas que hubiere hecho valer **“EL CONTRATISTA”**. En el supuesto de no producir contestación **“EL CONTRATISTA”**, dentro del plazo señalado, se emitirá la resolución respectiva, en los términos de la Ley de Obras Públicas y Servicios Relacionados con las Mismas y su Reglamento, así como en apego a los demás ordenamientos aplicables.

Una vez comunicado el inicio del procedimiento de rescisión administrativa del contrato **“LA ASIPONATUX”** procederá a tomar posesión de los trabajos ejecutados para hacerse cargo del inmueble y de las instalaciones respectivas, y en su caso, proceder a suspender los trabajos, levantando con o sin la comparecencia de **“EL CONTRATISTA”**, acta circunstanciada del estado en que se encuentre la obra y **“EL CONTRATISTA”** estará obligado a devolver a **“LA ASIPONATUX”**, en un plazo de diez días naturales contados a partir del inicio del procedimiento, toda la documentación que ésta le hubiere entregado para la realización de los trabajos.

La determinación de dar por rescindido administrativamente el contrato, no podrá ser revocada o modificada por **“LA ASIPONATUX”**.

Iniciado el procedimiento de rescisión y antes de su conclusión, **“LA ASIPONATUX”** podrá a su juicio, suspender el trámite del citado procedimiento, cuando se hubiere iniciado un procedimiento de conciliación respecto del presente contrato.

En el caso de que se determine no rescindir el contrato, se reprogramarán los trabajos una vez notificada la resolución correspondiente por **“LA ASIPONATUX”** a **“EL CONTRATISTA”**.

**VIGÉSIMA.- “LA ASIPONATUX”** y **“EL CONTRATISTA”**, se obligan a sujetarse estrictamente para la ejecución de los trabajos objeto de este contrato, a todas y cada una de las cláusulas que lo integran así como a los términos, lineamientos, procedimientos y requisitos que establece la Ley de Obras Públicas y Servicios Relacionados con las Mismas y demás normas y disposiciones administrativas que le sean aplicables.

**VIGÉSIMA PRIMERA.- OTRAS ESTIPULACIONES ESPECÍFICAS.**

Carretera a la Barra Norte Km. 6.5  
Teléfono 783 102 3030

Col. Ejido la Calzada, C.P. 92880, Tuxpan, Veracruz.  
[www.puertotuxpan.com.mx](http://www.puertotuxpan.com.mx)





**MARINA**  
SECRETARÍA DE MARINA



**ADMINISTRACIÓN DEL SISTEMA PORTUARIO NACIONAL TUXPAN, S.A. DE C.V.  
GERENCIA DE OPERACIONES E INGENIERÍA**

**CONVOCATORIA A LA LICITACIÓN PÚBLICA NACIONAL No. [LO-13-J2X-013J2X002-N-16-2023](#), LA PRESENTACIÓN Y APERTURA DE LAS PROPOSICIONES MIXTA Y LA EVALUACIÓN DE LA SOLVENCIA DE LAS PROPOSICIONES SE APLICARÁ EL MECANISMO BINARIO.**

**“EL CONTRATISTA”**, acepta que de la factura que se le cubra, se deduzca para efectos de su aplicación por concepto de inspección de obras, conforme a las previsiones de la normatividad aplicable, **el cero punto cinco por ciento (0.5%)** del monto de los trabajos contratados.

**VIGÉSIMA SEGUNDA.- INHABILITACIÓN.**

**“EL CONTRATISTA”** manifiesta que no se encuentra dentro de los supuestos que señala el artículo 51 de la Ley de Obras Públicas y Servicios Relacionados con las Mismas.

**VIGÉSIMA TERCERA. EL RESPONSABLE DE LOS TRABAJOS “LA ASIPONATUX”.**

En términos de lo establecido en el artículo 53 de la Ley de Obra Pública y Servicios Relacionados con las Mismas; **“LA ASIPONATUX”** nombrará al **RESIDENTE DE OBRA**, como el servidor público responsable directo de la supervisión, vigilancia, control, seguimiento y revisión de los trabajos, y que representa a **“LA ASIPONATUX”** ante **“EL CONTRATISTA”** y ante terceros, en asuntos relacionados con la ejecución de los trabajos en el lugar en que estos se realicen, incluyendo la aprobación de las estimaciones presentadas por **“EL CONTRATISTA”**, de conformidad con lo dispuesto en el artículo 113 del Reglamento y demás disposiciones aplicables.

**VIGÉSIMA CUARTA. USO DE LA BITÁCORA.**

Es de carácter obligatorio, tal como lo establecen los artículos 122 y 123 del Reglamento de la Ley de Obras Públicas y Servicios Relacionados con las Mismas. La Bitácora deberá estar firmada entre **“EL CONTRATISTA”** y **“LA ASIPONATUX”**, en ella deberán referirse los asuntos importantes que se efectúen durante la ejecución de los trabajos motivo de este contrato, debiendo contener las modificaciones autorizadas a los alcances del contrato, las ampliaciones o reducciones de los mismos y los resultados de las revisiones que efectúe **“LA ASIPONATUX”**, así como las solicitudes de información que tenga que hacer **“EL CONTRATISTA”** para efectuar las labores encomendadas.

**VIGÉSIMA QUINTA. PROCEDIMIENTO DE RESOLUCIÓN DE CONTROVERSIAS FUTURAS Y PREVISIBLES DE CARÁCTER TÉCNICO Y ADMINISTRATIVO**

En el supuesto de que durante la vigencia del presente contrato surjan discrepancias estrictamente sobre problemas específicos de carácter técnico o administrativo derivados de la ejecución de los trabajos, que no impliquen en modo alguno una audiencia de conciliación; ambas partes la resolverán conforme al procedimiento que posteriormente se describe, en caso de no existir acuerdo, las partes se estarán a lo dispuesto en la cláusula VIGÉSIMA SEXTA del presente instrumento.



**MARINA**  
SECRETARÍA DE MARINA



**ADMINISTRACIÓN DEL SISTEMA PORTUARIO NACIONAL TUXPAN, S.A. DE C.V.  
GERENCIA DE OPERACIONES E INGENIERÍA**

**CONVOCATORIA A LA LICITACIÓN PÚBLICA NACIONAL No. [LO-13-J2X-013J2X002-N-16-2023](#), LA PRESENTACIÓN Y APERTURA DE LAS PROPOSICIONES MIXTA Y LA EVALUACIÓN DE LA SOLVENCIA DE LAS PROPOSICIONES SE APLICARÁ EL MECANISMO BINARIO.**

- a) De presentarse una discrepancia entre **“LA ASIPONATUX”** y **“EL CONTRATISTA”**; el representante de cada una de ellas, que al efecto se haya designado por éstas, respectivamente; la comunicará por escrito a su contraparte, solicitando se efectúe entre ambos una reunión al siguiente día hábil, en el domicilio señalado en la declaración 1.8 del capítulo de DECLARACIONES, mismo que señala para los fines y efectos legales del presente contrato.
- b) Para los efectos de la reunión señalada, el representante de **“LA ASIPONATUX”** y **“EL CONTRATISTA”**, según sea el caso, que haya planteado la discrepancia, expondrá con claridad en el escrito a que se alude en el inciso **“a)”**, precedente; los elementos de juicio y en su caso, la documentación respectiva con objeto de que la discrepancia planteada pueda ser atendida y, de ser posible, resuelta en la propia fecha de la reunión.
- c) La contraparte a quien se le haya planteado la discrepancia; expondrá de igual modo, en la reunión prevista en el inciso **“b)”** anterior, los comentarios y argumentos que tenga en el particular con la finalidad de resolver, de ser posible en dicha reunión, la discrepancia formulada.
- d) **“LA ASIPONATUX”** y **“EL CONTRATISTA”**, dejarán constancia por escrito, en un plazo que no exceda de cinco días hábiles, contados a partir de la fecha en que se celebre la reunión contemplada en el inciso **“b)”** de la presente cláusula; la resolución a la que se haya llegado sobre la discrepancia planteada; de la cual se levantara acta administrativa.
- e) Queda entendido por **“LA ASIPONATUX”** y **“EL CONTRATISTA”**, que el desahogo del procedimiento establecido en esta cláusula, no implicara de ningún modo ampliación en el periodo de ejecución de los trabajos materia del presente contrato.

**VIGÉSIMA SEXTA. JURISDICCIÓN**

Para la interpretación y cumplimiento del presente contrato, así como para todo aquello que no esté expresamente estipulado en el mismo, las partes se someten a la aplicación de la legislación vigente en la materia, así como a la jurisdicción de los tribunales federales competentes ubicados en la Ciudad de Tuxpan, Veracruz, por lo que **“EL CONTRATISTA”**, renuncia al fuero que pudiere corresponderle en razón de su domicilio presente o futuro o por cualquier otra causa.

Ambas partes manifiestan que, en el presente contrato, no existe, dolo o mala fe que pudiera invalidarlo, en ese sentido el presente CONTRATO se firma en el Módulo de Formalización de Instrumentos Jurídicos (por medios electrónicos), en un solo tanto, en la Ciudad de Tuxpan, Veracruz, a los \_\_\_\_ días del mes de \_\_\_\_ del año dos mil veintitrés.

**POR:**

Carretera a la Barra Norte Km. 6.5  
Teléfono 783 102 3030

Col. Ejido la Calzada, C.P. 92880, Tuxpan, Veracruz.  
[www.puertotuxpan.com.mx](http://www.puertotuxpan.com.mx)





**MARINA**  
SECRETARÍA DE MARINA



**ADMINISTRACIÓN DEL SISTEMA PORTUARIO NACIONAL TUXPAN, S.A. DE C.V.  
GERENCIA DE OPERACIONES E INGENIERÍA**

**CONVOCATORIA A LA LICITACIÓN PÚBLICA NACIONAL No. [LO-13-J2X-013J2X002-N-16-2023](#), LA PRESENTACIÓN Y APERTURA DE LAS PROPOSICIONES MIXTA Y LA EVALUACIÓN DE LA SOLVENCIA DE LAS PROPOSICIONES SE APLICARÁ EL MECANISMO BINARIO.**

**"LA ASIPONATUX"**

<b>NOMBRE</b>	<b>CARGO</b>	<b>R.F.C</b>
	DIRECTOR GENERAL	
	SUBGERENTE DE INGENIERÍA Y ECOLOGÍA	
	GERENTE DE OPERACIONES E INGENIERÍA	

**POR:**

**"EL CONTRATISTA"**

<b>NOMBRE</b>	<b>R.F.C</b>





**MARINA**  
SECRETARÍA DE MARINA

PUERTOS  
Y MARINA  
MERCANTE  
COORDINACIÓN GENERAL

**GUÍA PARA LA APLICACIÓN DE LOS  
CONTROLES OPERACIONALES  
ASPN-SM-SGI-G-01**

**HISTORIAL DE REVISIONES**

REVISIÓN N°	FECHA DE REVISIÓN	DESCRIPCIÓN DEL CAMBIO
6	19/07/19	<ul style="list-style-type: none"> <li>- Se adicionó a responsables principales dentro del propósito de la presente guía.</li> <li>- Se precisó el alcance dentro de las áreas administradas directamente por las API's.</li> <li>- Se incluyó en el apartado 3 de definiciones: Lesión y deterioro de la salud.</li> <li>- Se modificó el apartado IV Ambiental, Seguridad y Salud en el Trabajo (SST).</li> <li>- Se considera la actualización de la NOM-018-STPS-2015.</li> <li>- Se agregan actividades a considerar para Controles de SST.</li> <li>- Se agrega el tema XI. "Verificación de Cumplimiento"</li> </ul>
7	15/02/2021	<ul style="list-style-type: none"> <li>- En el numeral 5 se puntualiza en el inciso e, de la fracción I "Almacén Temporal de Residuos Peligrosos" lo siguiente: de acuerdo a la identificación del residuo en en el permiso del generador.</li> <li>- En el numeral 5 fracción II "Residuos Peligrosos", se modifican los incisos c, d y e.</li> <li>- Se incluye el anexo 2</li> </ul>
8	02/05/2022	<ul style="list-style-type: none"> <li>- Se pone en el encabezado el logo de la Secretaría de Marina y el nuevo de la CGPMM.</li> <li>- Se hace el cambio de nombre de las Administraciones Portuarias Integrales por Administraciones del Sistema Portuario Nacional.</li> <li>- Se anexa al procedimiento el formato ASPN-SM-SGI-F-04 "Bitácora de Residuos Peligrosos" referente al control de los residuos.</li> </ul>

COPIA NO CONTROLADA

Elaborado por: 	Revisado por: 	Aprobado por: 	Revisión 8 02/05/2022
Lic. Florentina Carracho Salazar Representante del SGI multisitios	Mtra. Elizabeth García Duarte Vicepresidenta de la CNGI	Cap. Carlos Alberto Gómez Martínez Presidente de la CNGI	1 de 31



## INTRODUCCIÓN

Para lograr una homologación en el cumplimiento de los controles operacionales se diseñó este documento de consulta para la verificación de la aplicación de los controles operacionales, ya sea que deriven de la legislación ambiental aplicable y/o de los aspectos ambientales identificados como significativos, así como para gestionar el riesgo o riesgos de la seguridad y salud en el trabajo, relacionados con aquellas operaciones y actividades que están asociadas con los peligros identificados, esta guía es enunciativa más no limitativa.

A continuación, se relacionan los siguientes tópicos en los que se deben establecer controles operacionales:

### Temario:

- I. Almacén Temporal de Residuos peligrosos.
- II. Residuos Peligrosos.
- III. Residuos sólidos urbanos y de manejo especial.
- IV. Ambiental, Seguridad y Salud en el Trabajo SST.
- V. Medio ambiente.
- VI. Documentación.
- VII. Actividades particulares que se relacionan con la SST.
- VIII. Consideraciones generales.
- IX. Sanciones.
- X. Metodología de Difusión.
- XI. Verificación de cumplimiento.

### 1. PROPÓSITO.

Proporcionar los temas relacionados con la legislación ambiental y de seguridad y salud en el trabajo, aplicables que habrá que observar para la implementación de los controles operacionales a las actividades que se desarrollan dentro de las **ASIPONAS** ya sea realizadas directamente por personal trabajador interno ó por los Proveedores, Prestadores de servicio, empresas Contratistas y Cesionarias.

### 2. ALCANCE.

Este documento aplica a todas las actividades que se desarrollan dentro de las áreas administradas directamente por las **ASIPONAS**.



### 3. DEFINICIONES.

**Actividad rutinaria:** Aquellas actividades que están, o no, programadas y se realizan de manera recurrente.

**Actividad no rutinaria:** Aquellas actividades que están, o no, programadas y se realizan de manera ocasional.

**Incidente:** Evento que puede dar como resultado un accidente o tiene el potencial para ocasionar un accidente.

**Lesión y deterioro de la salud:** Efecto adverso en la condición física, mental o cognitiva de una persona (enfermedad profesional, enfermedad común y muerte).

**Peligro:** Fuente con un potencial para causar lesiones y deterioro a la salud (3.19 ISO 45001).

**Riesgo:** Combinación de la probabilidad y consecuencia(s) de un evento identificado como peligroso.

**Riesgo aceptable:** Riesgo que inicialmente es tolerable o que ha sido reducido a un nivel tolerable por la organización, teniendo en cuenta las obligaciones legales y su propia política de SST.

**Residuos peligrosos (RP):** Son los residuos que poseen alguna de las características de Corrosividad, Reactividad, Explosividad, Toxicidad, Inflamabilidad o que contengan Agentes Infecciosos que les confiera peligrosidad, así como envases, recipientes, embalajes y suelos que hayan sido contaminados cuando se transfieran a otro sitio (Art. 5° fracc. XXXII, LGPGIR) y cualquier otro referenciado en la NOM-052-SEMARNAT-2005.

Ejemplo:

- Filtros de aceites, aceites, grasas y lubricantes usados o gastados,
- Baterías de cualquier tipo,
- Disolventes orgánicos usados,
- Aditamentos usados que contengan mercurio, (Lámparas fluorescentes y de vapor de mercurio usadas) cadmio o plomo,
- Sólidos impregnados de sustancias peligrosas (Brochas, estopas, trapos, madera, papel, etc) derivadas de las actividades,
- Desechos radioactivos,
- Residuos biológico-infecciosos,
- Contenedores vacíos de sustancias químicas peligrosas (plaguicidas, combustibles, etc.),
- Desechos de protección de pinturas,



- Residuos derivados por la contención o remediación de un área por derrames de materiales o residuos peligrosos.
- Desechos de Residuos Presurizados (perfumes, aerosoles, recipientes de aire comprimido, combustibles, etc)

**Residuos de Manejo Especial (RME):** Son aquellos generados en los procesos productivos, que no reúnen las características para ser considerados como peligrosos o como residuos sólidos urbanos, o que son producidos por grandes generadores de residuos sólidos urbanos de acuerdo a lo previsto por la lista del artículo 19 de la Ley General para la Prevención y Gestión Integral de los Residuos (LGPGIR). Ejemplos: escombros, tóner, cartuchos de impresoras y llantas.

**Residuos Sólidos Urbanos (RSU):** Son los generados por actividades domésticas, de establecimientos de la vía pública y los resultantes de la limpieza de las vías y lugares públicos, siempre y cuando no hayan estado en contacto con algún residuo o sustancia peligrosa y que no sean considerados como residuos de manejo especial por la Ley (LGPGIR).

**SGI:** Sistema de Gestión Integral (Calidad, Ambiental y de Seguridad y Salud en el Trabajo).

**SST:** Seguridad y Salud en el Trabajo.

#### 4. DOCUMENTACIÓN DE REFERENCIA.

- I. Procedimiento de Identificación y Evaluación de Aspectos Ambientales y Riesgos e Implementación de Controles operacionales [ASP-N-SM-SGI-P-06](#).
- II. Procedimiento para la identificación de Peligros y Evaluación de Riesgos de Seguridad y Salud en el Trabajo [ASP-N-SM-SGI-P-10](#).
- III. Ley Federal de Responsabilidad Ambiental
- IV. Norma Mexicana NMX-SAST-001-IMNC-2008
- V. Norma ISO 45001:2018 Sistema de Gestión de Seguridad y Salud en el Trabajo.
- VI. La descrita en el Anexo 1 de la presente guía.

#### 5. DESARROLLO DE LA ACTIVIDAD.

##### I. *Almacén Temporal de Residuos Peligrosos.*

Las [ASIPONAS](#), las Terminales, Instalaciones Portuarias y Contratistas, en el ámbito de sus respectivas competencias, deberán elaborar e instrumentar planes de manejo que deberán responder a las particularidades de los residuos peligrosos generados por las actividades o procesos portuarios que tengan establecidas las mismas.

Revisión 8  
02/05/2022

4 de 31



Las **ASIPONAS**, las Terminales, Instalaciones Portuarias y Contratistas promoverán el cumplimiento de las áreas destinadas para el confinamiento controlado de los residuos peligrosos aplicando los instrumentos normativos y de gestión ambiental, por lo que se deberá verificar el cumplimiento, considerando los siguientes requisitos:

- a. Estar señalizado y separado de las áreas de producción, servicios, oficinas y de almacenamiento de materias primas o productos terminados.
- b. Considerar los siguientes requerimientos de instalación, contar con:
  - Lámpara anti chispa,
  - Charola o trincheras de contención de líquidos, pisos con pendientes y, en su caso, con trincheras o canaletas que conduzcan los derrames a las fosas de retención con capacidad para contener una quinta parte como mínimo de los residuos almacenados o del volumen del recipiente de mayor tamaño;
  - Que las paredes estén construidas con materiales no inflamables,
  - La ubicación del almacén deberá ser apropiada y de fácil acceso,
  - Deberá estar protegido de las inclemencias climatológicas (con techos o paredes),
  - Deberá tener ventilación natural o forzada.
  - Los contenedores de los residuos deberán estar señalizados y etiquetados, indicando la fecha, el tipo de residuo peligroso y características de peligrosidad.
  - La altura máxima de las estibas será de tres tambores en forma vertical.
- c. Dar cumplimiento a la segregación de los residuos y contar con la capacidad instalada en el almacén.
- d. Que cuente con Kit anti derrames.
- e. Mantener Bitácoras de entradas y salidas, considerando lo que establece el artículo 71 y 75, del Reglamento de la Ley General para la prevención y gestión integral de los residuos, o en su caso por lo menos con los siguientes datos:
  - Nombre del residuo y cantidad generada, de acuerdo a la identificación del residuo en el permiso del generador.
  - Área o proceso que lo generó,
  - Fecha de ingreso y salida del almacén temporal de residuos peligrosos; está prohibido el almacenamiento por más de seis meses en las fuentes generadoras,



- Nombre del proveedor o prestador del servicio de disposición final,
  - Recuperar y archivar los manifiestos derivados de las disposiciones de los RP's sellados.
- f. Contar con un plan de emergencias.
- g. Se deberán mantener actualizadas las hojas de datos de seguridad de los productos almacenados y el directorio para casos de emergencia.
- h. Contar con equipos de extinción de incendios y seguridad para atención de emergencias, acordes con el tipo y la cantidad de los residuos peligrosos almacenados.

Finalmente, estos puntos deberán verificarse en un tiempo no mayor a tres meses, a través del formato que tenga establecido para **ASIPONA** por parte de las áreas de Ecología (donde exista) e Ingeniería.

Cuando exista obligación (pequeños y grandes generadores) de contar con un almacén Temporal de Residuos Peligrosos ya sea en las áreas de las **ASIPONAS**, o en las áreas asignadas a Contratistas o Cesionarios, éste debe considerar y asegurarse de que cumpla con lo establecido en la Ley y su Reglamento, así como en las normas oficiales mexicanas correspondientes.

## **II. Residuos Peligrosos.**

Para la **ASIPONA**, Proveedores, Prestadores de servicio, empresas Contratistas y Cesionarias que generen residuos peligrosos deberán considerar y asegurarse de que se cumpla lo siguiente:

- a. En qué área serán almacenados;
- b. Determinar la segregación y el etiquetado de los depósitos;
- c. Llevar el control de los residuos **almacenados mediante el formato ASPN-SM-SGI-F-04 "Bitácora de Residuos Peligrosos" (ASIPONAS) y disponerlos en un periodo no mayor a 6 meses.**
- d. Solicitar el retiro con un/a proveedor/a que cuente con autorización para el manejo, transporte y/o disposición final de los residuos autorizado por SEMARNAT, SCT y/o autoridad competente, solicitando previamente las autorizaciones respectivas y verificando



que la unidad en donde se retirarán los residuos, se encuentre autorizada dentro de los mismos permisos;

- e. Verificar que las cantidades de salida de los residuos peligrosos coincidan con la bitácora y previo al retiro de los residuos, revisar en el manifiesto los datos del generador, proveedor o transportista y destinatario. Ver Anexo 2 del ejemplo del llenado.
- f. Solicitar en un periodo no mayor a 60 días la copia del manifiesto del manejo de los residuos, requisitado con todos los datos, incluyendo los de la empresa que le dio disposición final al residuo.
- g. Si aplica, presentar ante las Autoridades correspondientes, el Plan de Manejo de Residuos Peligrosos.
- h. Aplicar el Sistema Globalmente Armonizado de identificación y comunicación de peligros y riesgos según NOM-018-STPS-2015.

Cada **ASIPONA** definirá las responsabilidades del/la responsable de este punto.

## II.I Transportación de Materiales y/o Residuos Peligrosos.

### a. Señalizaciones en envases y embalajes;

Envases y embalajes destinados a transportar cuya capacidad no exceda de 400 kg o 450 litros deben portar una etiqueta o etiquetas que permitan identificar fácilmente los riesgos asociados con su contenido.

SIMBOLOS BÁSICOS		
Representación:		Peligro:
Calavera y tibias cruzadas		Envenenamiento



Líquidos goteando de dos tubos de ensayo sobre una mano y un metal		Corrosión
Flama		Incendio
Silueta de una flama sobre la parte superior de un círculo		Oxidantes comburentes y
Bomba explotando		Explosión
Precaución, riesgo eléctrico		Descarga eléctrica
Trebol esquematizado		Radioactividad

Los envases y embalajes pueden llevar, si procede, otras marcas o símbolos que indican las precauciones que han de tomarse al manejarlos (por ejemplo, un símbolo que representa un paraguas para indicar que el envase y embalaje debe mantenerse seco).

**b. Señalizaciones en Vehículos;**

Las unidades de transporte, del tipo que estas sean, deben portar carteles de identificación como señalamientos de seguridad para advertir que llevan residuos peligrosos y mantener visibles los datos de contacto para casos de emergencias.

Se deberá considerar también, lo establecido Norma Oficial Mexicana NOM-004-SCT-2008, Sistemas de identificación de unidades destinadas al transporte de sustancias, materiales y residuos peligrosos y en la NOM-018-STPS-2015, así también el Reglamento para el transporte terrestre de materiales y residuos peligrosos.





**MARINA**  
SECRETARÍA DE MARINA

PUERTOS  
Y MARINA  
MERCANTE  
GRUPO NACIONAL CENTRAL

## GUÍA PARA LA APLICACIÓN DE LOS CONTROLES OPERACIONALES ASPEN-SM-SGI-G-01

El/La operador/a deberá portar la licencia autorizada para este tipo de transportación lo cual asegurará su competencia.

### III. *Residuos sólidos urbanos y de manejo especial.*

Para la [ASIPONA](#), Proveedores, Prestadores de servicio, empresas Contratistas y Cesionarias que generen residuos de manejo especial deberán considerar lo siguiente:

- a. Instalación en área donde se reduzcan los riesgos por posibles emisiones, fugas, incendios, explosiones e inundaciones.
- b. Alejados de áreas naturales protegidas.
- c. Rampa de acceso al área de maniobras.
- d. Deberá contar con dispositivos de extinción contra incendio de acuerdo al tipo y cantidad de residuos de manejo especial almacenados.
- e. Deberá contar con señalamientos y letreros alusivos a la peligrosidad de los residuos, en lugares y formas visibles.
- f. Se verificará que cuente con lámparas antichispa.
- g. Se verificará que el área tenga el registro ya sea electrónico o físico del ingreso, salida y envío de los residuos de manejo especial.
- h. Se verificará que cuenta con los registros de entrega, recepción y disposición final de los residuos de manejo especial, mismos que de manera obligatoria deberán ser canalizados por empresas debidamente acreditadas por la Autoridad medio ambiental.

Finalmente, estos puntos deberán verificarse en un tiempo no mayor a tres meses, a través del formato que la [ASIPONA](#) designe.

Considerar también lo que establece la normativa del estado o municipio que rige.

Revisión 8  
02/05/2022

9 de 31



#### IV. Ambiental, Seguridad y Salud en el Trabajo (SST).

Se deberá cumplir lo establecido en el Sistema Globalmente Armonizado respecto a la compra y manejo de sustancias químicas peligrosas y mezclas por el personal trabajador.

- Todos los productos químicos y mezclas deberán contar con las Hojas de Datos de Seguridad (HDS) con base en el capítulo 9 de la NOM-018-STPS-2015.
- Poner permanentemente a disposición del personal trabajador las HDS.
- Señalizar los depósitos, recipientes, anaqueles o áreas de almacenamiento que contengan sustancias químicas peligrosas y mezclas con base en el capítulo 10 de la NOM-018-STPS-2015.

Peligro para la salud	Toxicidad aguda	Irritantes
Corrosión	Comburentes	Inflamables
Explosivos	Gases a presión	Medio ambiente

- Informar, capacitar y adiestrar a todo el personal trabajador que manejan sustancias químicas peligrosas y mezclas, sobre los elementos de la HDS y de la señalización incluidos aquellos trabajadores que tengan algún tipo de actuación en caso de emergencia con base en el capítulo 10 de la NOM-018-STPS-2015.

Una vez que la **ASIPONA** cuente con algún pedido de compra ó contrato debidamente autorizado, el área contratante tendrá que hacerle del conocimiento al proveedor y/o contratista ganador, las cuestiones que en materia ambiental y de seguridad y salud en el trabajo deberán de cumplir con el objetivo de controlar los riesgos en las áreas administradas directamente por las **ASIPONAS** derivado del suministro de productos y servicios, se deberá considerar lo establecido en los Procedimientos de Identificación y Evaluación de Aspectos Ambientales y



Riesgos e Implementación de Controles Operacionales [ASPEN-SM-SGI-P-06](#), así como también la Identificación de Peligros y Evaluación de Riesgos de Seguridad y Salud en el Trabajo [ASPEN-SM-SGI-P-10](#).

El área contratante en conjunto con el área requirente una vez realizado lo establecido en el párrafo anterior, deberá asegurarse que el producto y/o servicio (equipos, instalaciones y materiales) cumpla de acuerdo a lo solicitado previo al uso por parte del personal trabajador.

La [ASIPONA](#), Proveedores, Prestadores de servicio, empresas Contratistas y Cesionarias, deberán considerar en materia de seguridad y salud en el trabajo, el desarrollo de procedimientos técnicos o instrucciones de trabajo para el control operacional en el diseño, mantenimiento a las instalaciones y equipo, así como cualquier actividad que impacte en la seguridad y salud en el trabajo.

#### **IV.I Extintores.**

Los extintores, portátiles o móviles deberán contar con placa o etiqueta, colocada al frente que contenga lo siguiente:

- a. Nombre, denominación o razón social de la empresa fabricante o prestador(a) de servicios;
- b. Nomenclatura de funcionamiento, pictograma de la clase de fuego (A, B, C o D) y sus limitaciones;
- c. Fecha de la carga original o del último servicio de mantenimiento realizado, indicando al menos mes y año;
- d. Agente extinguidor;
- e. Capacidad nominal, en kilogramos o litros;
- f. La contraseña oficial del organismo de certificación;
- g. Que los sellos de inviolabilidad estén en buenas condiciones;
- h. Que las lecturas del manómetro estén en el rango de operable, cuando se trate de extintores sin manómetro, se debe determinar por peso si la carga es adecuada;
- i. Se verifiquen las condiciones de las ruedas del vehículo de los extintores sobre ruedas;
- j. Las válvulas, las mangueras y las boquillas de descarga estén en buen estado;

El/La responsable de seguridad o Ecología según aplique, deberá elaborar y mantener el registro del mantenimiento y verificación mensual de los equipos de prevención.



#### IV.II Equipo fijo contra incendio (Hidrantes).

- a. Los equipos deberán estar en un gabinete adecuado debidamente señalizado.
- b. El gabinete deberá contar con una herramienta, dispositivo o mecanismo de apertura fácil.
- c. El gabinete deberá contener en su interior manguera contra incendio, pistero o boquilla y llave.
- d. El/La responsable de seguridad o Ecología según aplique deberá elaborar y mantener el registro del mantenimiento y verificación mensual de los equipos de prevención.
- e. Altura adecuada conforme lo establece la norma en la materia;
- f. Señalización conforme la norma en la materia.

INDICACIÓN	CONTENIDO DE IMAGEN DEL SÍMBOLO	EJEMPLO
UBICACIÓN DE UN EXTINTOR	SILUETA DE UN EXTINTOR CON FLECHA DIRECCIONAL OPCIONAL, EN EL SENTIDO REQUERIDO	
UBICACIÓN DE UN HIDRANTE	SILUETA DE UN HIDRANTE CON FLECHA DIRECCIONAL	

#### g. Ubicación.

1. Que su ubicación no exceda 15 m. de distancia para llegar a ellos,
2. Colocarlos en lugares visibles, de fácil acceso y libres de obstáculos,
3. Colocarse en sitios donde la temperatura no exceda de 50°C y no sea menor de -5°C,
4. Estar protegidos de la intemperie,
5. Que permanezca en el lugar designado,
6. Debe haber uno por cada nivel del centro de trabajo:
  - Por cada 200 m<sup>2</sup> (grado de riesgo alto),
  - Por cada 300 m<sup>2</sup> (grado de riesgo medio),
  - En cada nivel (grado de riesgo bajo),



- o fracción del área de riesgo, se debe instalar, al menos, un extintor de acuerdo a la clase de fuego.

**h. Mantenimiento.**

- Cuando menos una vez al año o cuando aplique,
- Durante su mantenimiento deben ser sustituidos por equipo para el mismo tipo de fuego, y por lo menos de la misma capacidad,
- Consiste en hacer una verificación completa del extintor por el/la prestador/a de servicios, siguiendo las instrucciones del fabricante,
- El/La prestador/a de servicios debe identificar claramente que se efectuó un servicio de mantenimiento preventivo, colocando una etiqueta adherida al extintor indicando la fecha, nombre o razón social y domicilio completo,
- La recarga es el reemplazo total del agente extinguidor por uno nuevo, entregando el prestador de servicios de mantenimiento la garantía por escrito del servicio realizado.

Para mayor información consultar la NOM-002-STPS vigente.

**IV.III Uso de equipo de protección personal (EPP).**

Cada [ASIPONA](#), Proveedores, Prestadores de servicio, empresas Contratistas y Cesionarias deberá dar cumplimiento con lo establecido en la NOM-017-STPS-2008, Equipo de protección personal-selección, uso y manejo en los centros de trabajo; las características que deberán verificar son:

- a. Que sea el apropiado para la actividad a realizar;
- b. Que atenúe la exposición del personal trabajador con los agentes de riesgo;
- c. Que sea de uso personal preferentemente;
- d. Contar con la certificación emitida por un organismo de certificación, acreditado y/o aprobado en los términos de la Ley Federal sobre Metrología y Normalización;
- e. Acorde a las características físicas del personal trabajador;
- f. Proporcionar al personal trabajador la capacitación y adiestramiento para el uso, revisión, reposición, limpieza, limitaciones, mantenimiento, resguardo y disposición final del equipo de protección personal;
- g. Supervisar que durante la jornada de trabajo, el personal trabajador utilice el equipo de protección personal apropiadamente;

Revisión 8  
02/05/2022

13 de 31



**MARINA**  
SECRETARÍA DE MARINA

PUERTOS  
Y MARINA  
MERCANTE  
COORDINACIÓN GENERAL

## GUÍA PARA LA APLICACIÓN DE LOS CONTROLES OPERACIONALES ASPN-SM-SGI-G-01

- h. Revisar antes de iniciar, durante y al finalizar su turno de trabajo, las condiciones del equipo de protección personal;
- i. Considerar el tiempo de vida útil que el fabricante recomiende;
- j. El EPP que se utilice cuando se esté en contacto con posibles agentes infecciosos, debe ser para ese uso exclusivo.

### IV.IV Delimitación y señalización de áreas de trabajo.

La **ASIPONA**, Proveedores, Prestadores de servicio, empresas Contratistas y Cesionarias, deberán señalar y comunicar las áreas de riesgo al personal trabajador.

La **ASIPONA**, Proveedores, Prestadores de servicio, empresas Contratistas y Cesionarias, deberán en su caso prohibir el paso a personal trabajador no esencial en el lugar.

La **ASIPONA**, Proveedores, Prestadores de servicio, empresas Contratistas y Cesionarias, deberán comunicar los lineamientos que el personal debe seguir así como verificar el uso del equipo de protección personal que se haya asignado para la realización de la actividad programada o no rutinaria.

La **ASIPONA**, Proveedores, Prestadores de servicio, empresas Contratistas y Cesionarias, deberán realizar el análisis de trabajo seguro y deberán otorgar los permisos correspondientes para la realización de la actividad rutinaria y no rutinaria.

### IV.V Señalización de tuberías.

La **ASIPONA**, Proveedores, Prestadores de servicio, empresas Contratistas y Cesionarias, deberán señalar y comunicar el código de colores conforme lo establece la NOM-026-STPS-2008, Colores y señales de seguridad e higiene, e identificación de riesgos por fluidos conducidos en tuberías.

Revisión 8  
02/05/2022

14 de 31



- a. Las tuberías deben ser identificadas con el color de seguridad;

<b>COLOR DE SEGURIDAD</b>	<b>SIGNIFICADO</b>
Rojo	Identificación de fluidos para el combate de incendio conducidos por tubería.
Amarillo	Identificación de fluidos peligrosos conducidos por tubería.
Verde	Identificación de fluidos de bajo riesgo conducidos por tubería.

- b. Tener un color contrastante;
- c. Tener una información complementaria y una flecha que indica la dirección del fluido;
- d. Ubicarlas de forma visible desde cualquier punto en la zona o zonas del sistema de tuberías y en la cercanía de válvulas;
- e. En tramos rectos se ubicarán a intervalos regulares no mayores a lo indicado en la norma NOM-026-STPS;
- f. Uso de leyendas que indiquen el riesgo del fluido.

#### **IV.VI Informar del inicio de las actividades de alto riesgo (ejem. trabajo en alturas, corte y soldadura, obra eléctrica).**

- a. Comunicar al personal trabajador los riesgos de trabajo;
- b. Comunicar las reglas de seguridad.
- c. Verificar que se cuenta con el equipo de protección indicado para estas actividades.

Ver metodología de difusión en el apartado X de la presente guía.

#### **IV.VII Consideraciones durante la operación y uso de la maquinaria y equipo.**

La **ASIPONA**, Proveedores, Prestadores de servicio, empresas Contratistas y Cesionarias, deberán implementar y mantener:

- Programa de mantenimiento de maquinaria y equipo, así como llevar un registro del mantenimiento preventivo y correctivo que se le aplique a la misma, indicando en qué fecha se realizó; mantener este registro, al menos, durante doce meses.
- Procedimiento, instructivo o guía sobre el uso y manejo de la maquinaria y equipo.

Revisión 8  
02/05/2022

15 de 31



- La maquinaria y equipo deberán contar con dispositivos de seguridad de paro de emergencia.
- Cuando la maquinaria o equipo este programada para mantenimiento se deberá considerar un área especialmente designada para ello; deberán colocar tarjetas de aviso.
- En las áreas de mantenimiento deberá prevalecer el orden y limpieza.

#### **V. Medio ambiente.**

La **ASIPONA**, Proveedores, Prestadores de servicio, empresas Contratistas y Cesionarias, que lleven a cabo actividades de obra deberán considerar lo siguiente:

- a. Deberán verificar el cumplimiento de las Condicionantes de los Manifiestos de Impacto Ambiental;
- b. Deberán entregar los Informes de cumplimiento de condicionantes ante la autoridad ambiental;
- c. Manejo de agua residual a través del uso de sanitarios portátiles en obra de conformidad con la normatividad aplicable.

La supervisión del cumplimiento de las anteriores disposiciones es responsabilidad del área de Ecología (donde exista y/o por parte del área que designe la **ASIPONA**), en coordinación con el área técnica involucrada en la supervisión de la actividad de cada **ASIPONA**.

#### **VI. Documentación.**

La **ASIPONA**, Proveedores, Prestadores de servicio, empresas Contratistas y Cesionarias, en el manejo de mercancía peligrosa deberán considerar lo siguiente:

- Contar con hoja de datos de seguridad (HDS) y pictogramas en base al Sistema Globalmente Armonizado en el lugar donde se encuentra el producto.
- El personal responsable de Seguridad y/o Ecología (cuando exista) deberán comunicar el plan de respuesta ante emergencias conforme lo establezca la **ASIPONA**, Proveedores, Prestadores de servicio, Contratistas y Cesionarios, mismo que deberá estar actualizado.
- Contar con un programa de capacitación donde establezca el manejo de mercancías peligrosas.
- Contar con un plan de acción o de emergencia en caso de contingencias en lugar visible y conocido por el personal trabajador.





## **VII. Actividades particulares que se relacionan con la SST.**

La **ASIPONA**, Proveedores, Prestadores de servicio, empresas Contratistas y Cesionarias, que realicen cualquiera de las actividades enlistadas deberán considerar las medidas descritas, así también para todas las actividades deberá cumplir con lo siguiente:

- Cumplir con las condiciones de seguridad e higiene.
- Contar con el análisis de riesgos potenciales de la actividad y del centro de trabajo.
- Dar a conocer al personal trabajador los riesgos a los que están expuestos en el desempeño de sus actividades y documentar el cumplimiento de esta obligación.
- Informar al personal trabajador sobre las medidas de seguridad y las acciones a seguir en caso de emergencia.

### **a. Condiciones de corte y soldadura.**

- Delimitación y señalización del área de oxicorte.
- Cumplimiento de medidas de manejo de gases a presión.
- Instalación de manómetros y arresta flamas a los dispositivos de oxicorte.
- Boquillas, mangueras de oxígeno y acetileno en buenas condiciones.
- Los dispositivos móviles deberán estar en buenas condiciones y deberán contar con elementos de sujeción adecuados; Cuando se traslade un equipo de oxicorte deberán estar debidamente protegidas sus válvulas mediante la colocación de los capuchones.
- Es obligatorio el uso del equipo de protección personal, mismo que consiste en careta, googles, filtros, petos, guantes de soldador, polainas, respirador con filtros para vapores orgánicos.
- Se deberán segregar las colillas de la soldadura para su seguimiento como residuo.
- Deberán prevalecer las condiciones de orden, limpieza y seguridad.
- Uso de equipo de protección personal adecuado a la actividad.
- Más información al respecto consultar la NOM-027-STPS vigente.

### **b. Trabajos a pie de muelle en río o mar.**

- Uso obligatorio de chaleco salvavidas.

### **c. Trabajos de carga y/o descarga manual.**



- Uso obligatorio de faja de protección lumbar.

**d. Trabajos de impermeabilización.**

- Uso obligatorio de guantes, calzado industrial y respirador con filtros para la aplicación de materiales tóxicos; en caso que aplique se deberá usar arnés de seguridad.

**e. Trabajos de remoción de concreto fresco en obra negra, cimentaciones superficiales, concreto reforzado y relleno con equipos.**

- Uso obligatorio calzado de seguridad, botas de hule cuando aplique, casco de seguridad, lentes de seguridad o googles, y respirador con filtros para partículas cuando aplique.

**f. Trabajos como: hincado de pilotes, tablestacado y estructura de concreto reforzado.**

- Uso obligatorio de equipo conchas auditivas de seguridad.
- Lentes de seguridad o googles.
- Guantes de seguridad.
- Chalecos salvavidas.

**g. Obra Civil (Colocación de techos, colocación de cubiertas de estructuras).**

- Uso obligatorio de Andamios de seguridad, cables de vida, porta herramientas de cinturón, arnés, anclajes y líneas de restricción y de vida, casco con barbiqueo y lentes o googles de seguridad.

**h. Obra Civil (Acabados de madera, de cerámica, de pastas o de pinturas).**

- Uso obligatorio de guantes y respiradores con filtros para vapores orgánicos.
- Uso de lentes o googles de seguridad.
- Seguridad, orden y limpieza.

**i. Obra Eléctrica (Líneas vivas baja tensión, líneas vivas alta tensión, subestaciones, transformadores);**



- Uso obligatorio de Guantes dieléctricos con voltaje mínimo de 13.000 volts, zapatos dieléctricos.
- Esta estrictamente prohibido que personal de mantenimiento eléctrico uso anillos, cadenas, pulseras metálicas en trabajos eléctricos.
- Deberán implementar y mantener dispositivos de bloqueo y etiquetado.
- Seguridad, orden y limpieza.

**j. Obra Electromecánica (Actividades de corte y soldadura. Soldadura en tanques, Soldadura en tuberías, Corte con equipo oxiacetileno);**

- Uso obligatorio de guantes largos de carnaza, petos, capucha, careta, googles, respirador con vapores orgánicos.

**k. Fumigación;**

- Uso obligatorio de respiradores con filtros con vapores orgánicos.

**l. Almacenaje de materiales peligrosos y/o sustancias químicas peligrosas (productos de limpieza, jardinería, cocina, combustibles, lubricantes, etc.), a reserva de que cada ASIPONA tenga un procedimiento o instructivo al respecto, se deberá observar como mínimo lo siguiente:**

- Los criterios para ubicar áreas de almacenamiento deben considerar ventilación, iluminación, techado y temperatura adecuada; asimismo el piso debe ser cimentado sin hendiduras, separaciones o cuarteaduras.
- El proveedor deberá rotular los envases o recipientes señalando su clasificación (NFPA 704), clase, el nombre químico y comercial, el grado de riesgo o peligrosidad ocupacional-ambiental, acompañarlo con las hojas de datos de seguridad en idioma español, donde se indique claramente las acciones preventivas y correctivas en caso de emergencia, el área de adquisiciones o de recursos materiales de cada ASIPONA se apoyará con el área de Ecología o de Seguridad industrial para supervisar que los Proveedores cumplan con este requerimiento.
- El área de almacenamiento deberá contar con un espacio suficiente para separar adecuadamente los materiales y/o sustancias, bajo condiciones de seguridad, orden y limpieza.



- Debe disponerse en buen estado y en un lugar visible la matriz de compatibilidad, observándose su aplicación en todo momento.
- Para el caso de la manipulación de materiales peligrosos y/o sustancias peligrosas, se deberá utilizar el equipo de protección adecuado, como es el caso de guantes, lentes, mascarillas, cubre bocas, ropa adecuada, etc. para ello el personal que intervenga en la actividad deberá contar con la competencia necesaria.
- Se deberá contar con un inventario actualizado de los materiales peligrosos y/o sustancias peligrosas, exhibido en el área de almacenamiento y firmado por el responsable, cuyo stock no sobre pasará el uso normal de una semana, debiéndose utilizar estantes o racks adecuados y donde se requiera utilizar bandejas de contención.
- Para mayor información consultar la **NOM-005-STPS-1998 (vigente)** norma relativa a las condiciones de seguridad e higiene en los centro de trabajo para el manejo, transporte y almacenamiento de sustancias químicas peligrosas

**m. Trabajos en los que las actividades generan vibraciones.**

- Informar a todos los trabajadores sobre las posibles alteraciones a la salud por la exposición a vibraciones.
- Vigilar que no se rebasen los límites máximos permisibles de exposición establecidos.
- Capacitar y adiestrar al personal ocupacionalmente expuesto anualmente en el Programa para la Prevención de Alteraciones a la Salud.
- Para mayor información consultar la NOM-024-STPS-2001, (vigente) Vibraciones- Condiciones de seguridad e higiene en los centros de trabajo

**n. Mantenimiento a vías férreas;**

- Uso obligatorio de guantes, calzado industrial.
- Chaleco reflejante.

**o. Trabajos en Espacios Confinados;**

- Clasificar el espacio confinado y contar con un análisis de riesgos previo al acceso del personal trabajador, realizado por personal capacitado específicamente para ello, que contemple, según aplique, los riesgos por atmósferas peligrosas, por agentes físicos o biológicos, así como los relativos a las actividades por desarrolla.



- Contar con procedimientos de seguridad para: las actividades a desarrollar; el uso de equipos y herramientas, y el muestreo y monitoreo para detectar atmósferas peligrosas.
- Expedir autorizaciones por escrito al personal trabajador, para la realización de trabajos en espacios confinados.
- Adoptar las medidas de seguridad para realizar trabajos en espacios confinados,
- Designar a una persona responsable de los trabajos en espacios confinados y, al menos, un vigía,
- Proveer iluminación al interior de los espacios confinados, de conformidad con las actividades por desarrollar, que permita efectuar los trabajos en forma segura, mediante lámparas o equipo portátil y/o sistemas de iluminación.
- Proporcionar al personal trabajador el equipo de protección personal requerido, con base en la clasificación del espacio confinado.
- Para mayor información consultar la NOM-033-STPS-2015, Condiciones de seguridad para realizar trabajos en espacios confinados.

Los Proveedores, Prestadores de servicio, empresas Contratistas y Cesionarias deberán tramitar los permisos pertinentes ante el Responsable de la Seguridad de la **ASIPONA**, cuando se desarrollen trabajos en áreas comunes o vialidades de acuerdo a los formatos que cada **ASIPONA** tenga establecidos.

Adicional a lo anterior, la **ASIPONA**, Proveedores, Prestadores de servicio, empresas Contratistas y Cesionarias deberán tener en cuenta lo relacionado con los Factores de riesgo psicosocial en el trabajo, para ello, deberá realizar la identificación y análisis para su prevención; así como:

- Establecer por escrito, implantar, mantener y difundir en el centro de trabajo una política de prevención de riesgos psicosociales.
- Adoptar las medidas para prevenir y controlar los factores de riesgo psicosocial, promover el entorno organizacional favorable, así como para atender las prácticas opuestas al entorno organizacional favorable y los actos de violencia laboral.
- Identificar al personal trabajador que fue sujeto a acontecimientos traumáticos severos durante o con motivo del trabajo y, canalizarlos para su atención a la institución de seguridad social o privada, o al médico del centro de trabajo o de la empresa.
- Practicar exámenes médicos y evaluaciones psicológicas al personal trabajador que fue expuesto a violencia laboral y/o a los factores de riesgo psicosocial, cuando existan signos o síntomas que denoten alguna alteración a su salud y el resultado de la identificación y análisis de los factores de riesgo psicosocial.



- Para mayor información consultar la NOM-035-STPS-2018, Factores de riesgo psicosocial en el trabajo-Identificación, análisis y prevención.

### **VIII. Consideraciones generales.**

- a. Considerar el Transporte de personal trabajador;
- b. Deberá contar con un botiquín de primeros auxilios, con material de curación identificado; el botiquín deberá contener los números de emergencia;
- c. Extintor en buenas condiciones para fuegos incipientes;
- d. Contar en los centros de trabajo con más de 50 trabajadores/as, con instalaciones que permitan la accesibilidad de personal trabajador con discapacidad al centro de trabajo, o realizar, los ajustes, a fin de permitir el libre desplazamiento para librar desniveles; facilitar el acceso, y manipular objetos y controles, entre otras, de acuerdo a las actividades a desarrollar. En su caso proporcionar asistencia con elementos mecánicos o auxilio con personas, para la movilidad del personal trabajador con discapacidad, si las escaleras o rampas presentan dificultades durante su desplazamiento.

### **IX. Sanciones.**

En el caso de incumplimiento de las medidas de control operacional de acuerdo a lo que determinen las áreas Técnica, Operativa y Jurídica de cada [ASIPONA](#), éstas pueden ser:

- Negación del acceso al recinto portuario a la persona o vehículo infractor,
- Amonestación por escrito, anotación en bitácora electrónica,
- Suspensión de la actividad, en cuyo caso pudieran establecerse las penas por retraso en la ejecución de la obra por causas atribuibles al contratista derivado de sus incumplimientos ambientales y/o de Seguridad y Salud en el Trabajo.
- Sanciones contractuales.

Para el caso de las empresas Contratistas, se deja a consideración de la [ASIPONA](#) y la aplicación de sanciones directas o retenciones en estimaciones por incumplimientos ambientales y/o de Seguridad y Salud en el Trabajo, previamente revisado y aprobado por las áreas Técnica, Operativa y Legal.



## **X. Metodología de Difusión.**

Independientemente del procedimiento de comunicación que se tenga en cada **ASIPONA**, se debe establecer por las áreas Técnica, Operativa y/o Legal, según la naturaleza de la actividad y el ámbito de competencia en la estructura de cada **ASIPONA** la metodología para dar a conocer y utilizar ésta Guía o el similar que se tenga implementado para la aplicación de los controles operacionales, tomando en cuenta lo siguiente:

- a. Desde la planeación de la actividad, servicio o de las obras.
- b. Inicio de trabajos, mantenimiento a la infraestructura, obras y suministro de algún bien y/o servicio, entre otros.

Por ejemplo a través de:

- a. Convocatorias de licitación en el caso de Proveedores, Contratistas, potenciales empresas Cesionarias y Prestadoras de servicios portuarios.
- b. Adjudicaciones directas.
- c. Pláticas referentes al uso y aplicación de la Guía, así como lo aplicable al Sistema de Gestión Integral.
- c. Posters o Folletos informativos.
- d. Difusión vía web o portal electrónico.
- e. Referirlo en la cláusula aplicable del contrato respectivo.
- f. Entre otros.

La responsabilidad de la difusión radica en el área Técnica y de Ecología (donde exista y/o por parte del área que designe la **ASIPONA**), de que se trate.

Aclaraciones:

- a. A los/las Prestadores/as de Servicio y empresas Cesionarias, se les puede dar a conocer previo a la firma de su contrato, pero sólo para aquéllos que presten actividades que tengan un impacto en el ambiente o sean de riesgo (ejemplo recolección de residuos peligrosos, fumigación, venta de alimentos, cocinas, suministro de combustible, reparación de embarcaciones a flote, entre otras); y
- b. A los/las Proveedores/as, en el caso de que la prestación de los servicios esté relacionada con bienes o servicios, que tengan un impacto en el ambiente como fumigadores, insumos de limpieza, insumos de jardinería, mantenimiento de



**MARINA**  
SECRETARÍA DE MARINA

PUERTOS  
Y MARINA  
MERCANTE  
COORDINACIÓN GENERAL

## GUÍA PARA LA APLICACIÓN DE LOS CONTROLES OPERACIONALES ASPN-SM-SGI-G-01

subestaciones eléctricas y plantas de emergencia, reparación de flota vehicular, entre otros.

### **XI. Verificación de cumplimiento.**

La Subgerencia de Protección Portuaria, el/la Responsable de Seguridad, el área de Ecología (donde exista) y/o el área que se designe, junto con el área Técnica de la **ASIPONA**, que corresponda, en coordinación con las personas responsables designadas por el Proveedor, Prestador de Servicios o la empresa Contratista, realizarán visitas de campo a fin de evaluar el cumplimiento de los controles operacionales descritos en este documento, tomando las medidas que sean pertinentes en el caso de cualquier incumplimiento.

### **6. REGISTROS**

- Formato/s libre/s implementado/s por cada **ASIPONA** para la verificación de controles operacionales relacionados con cada punto del temario señalado y desarrollado en la presente guía.

### **7. ANEXOS**

Anexo 1: Legislación relacionada.

Anexo 2: Llenado de manifiestos.

Anexo 3: Formato ASPN-SM-SGI-F-04 "Bitácora de Residuos Peligrosos".

Revisión 8  
02/05/2022

24 de 31





## Anexo 1

### Legislación relacionada.

- **Ley Federal de Responsabilidad Ambiental**

### Residuos peligrosos

- **Ley General para la Prevención y Gestión Integral de los Residuos (vigente)**  
Título I: Disposiciones Generales  
Capítulo Único  
Título III Clasificación de los Residuos, Capítulo Único  
Título V, Manejo Integral de Residuos Peligrosos, Capítulo I Disposiciones generales  
Título V, Capítulo II Generación de residuos peligrosos  
Título V, Capítulo III De las autorizaciones  
Título V, Capítulo IV Manejo Integral de Residuos Peligrosos  
Título V, Capítulo V Responsabilidad acerca de la contaminación y remediación de sitios  
Título VI, De la Prevención y Manejo Integral de Residuos Sólidos Urbanos y de Manejo Especial, Capítulo Único  
Título VII Medidas de Control y de Seguridad, Infracciones y sanciones; Capítulo I Visitas de Inspección  
Título VII Medidas de Control y de Seguridad, Infracciones y sanciones; Capítulo II Medidas de seguridad;  
Título VII Medidas de Control y de Seguridad, Infracciones y sanciones; Capítulo III Infracciones y sanciones administrativas.
- **Reglamento de la Ley General para La Prevención y Gestión Integral de los Residuos Peligrosos- vigente)**  
Título IV Capítulo I Identificación de residuos peligrosos. Art. 35, 36, 37, 38, 39, 40  
Título IV Capítulo II Categorías de Generadores y Registro. Art. 42, 43, 44, 45, 46  
Título IV Capítulo III Autorizaciones. Art. 65.  
Título IV Capítulo IV Disposiciones comunes a los generadores de Residuos Peligrosos: Artículo 71 fracc I, Art. 73, Art. 75 fracc I, II y III, Art. 81.  
Título IV Capítulo IV Sección I Almacenamiento y centros de acopio de residuos peligrosos, Art. 82, 84  
Título IV Capítulo IV Sección II Recolección y Transporte de Residuos Peligrosos. Art. 85, 86  
Título VII Medidas de control y de seguridad, infracciones y sanciones. Art. 154, 157
- **NOM-052-SEMARNAT-2005 (vigente, sin cambios)**  
Que establece las características de los residuos peligrosos, el listado de los mismos y los límites que hacen a un residuo peligroso por su toxicidad al ambiente.



Principalmente a partir del punto 6, "Procedimiento para determinar si es un residuos peligrosos."

- **NOM-003-SCT-2008, (vigente, sin cambios)**  
Características de las etiquetas de envases y embalajes, destinadas al transporte de sustancias, materiales y residuos peligrosos.

#### **Residuos de manejo especial.**

- **Ley General para la Prevención y Gestión Integral de Residuos Peligrosos (vigente)**  
Título III Clasificación de los residuos. Capítulo único, Artículo 19, Art. 20 primer párrafo.,  
Título IV, Capítulo II, Artículo 33, 34  
Título VI, Capítulo único, Art. 95, y 98.
- **Reglamento de la ley general para la prevención y gestión integral de los residuos peligrosos (vigente)**  
Título I, Art. 11
- **Ley(es) Ambiental(es) del Estado en el que se encuentre cada ASIPONA.**
- **Reglamento(s) de las Ley(es) Ambiental(es) del Estado en el que se encuentre cada ASIPONA.**

#### **Residuos sólidos urbanos.**

- **Ley General para la Prevención y Gestión Integral de Residuos Peligrosos-2015. (vigente)**  
Capítulo III Clasificación de los residuos: Artículo 18 Art. 20 primer párrafo.  
Título IV, Capítulo II, Artículo 33, 34  
Título VI, Capítulo único, Art. 95
- **Y la Legislación Estatal y Municipal que aplica a cada Estado en esta materia.**

#### **Seguridad industrial.**

- **NOM-001-STPS-2008, (vigente)** Edificios, locales instalaciones y áreas en los centros de trabajo – Condiciones de seguridad.
- **NOM-002-STPS-2010, (vigente)** Condiciones de seguridad – Prevención, protección y combate de incendios en los centros de trabajo.
- **NOM-004-STPS-1999, (vigente)** Sistemas de protección y dispositivos de seguridad en la maquinaria y equipo que se utilice en los centros de trabajo.



**MARINA**  
SECRETARÍA DE MARINA

PUERTOS  
Y MARINA  
MERCANTE  
COORDINACIÓN GENERAL

## GUÍA PARA LA APLICACIÓN DE LOS CONTROLES OPERACIONALES ASPN-SM-SGI-G-01

- **NOM-005-STPS-1998 (vigente)** norma relativa a las condiciones de seguridad e higiene en los centro de trabajo para el manejo, transporte y almacenamiento de sustancias químicas peligrosas.
- **PROY-NOM-005-STPS-2017**, Manejo de sustancias químicas peligrosas o sus mezclas en los centros de trabajo-Condicionas y procedimientos de seguridad y salud.
- **NOM-006-STPS-2014, (vigente)** Manejo y almacenamiento de materiales – Condiciones y procedimientos de seguridad.
- **NOM-009-STPS-2011, (vigente)** Condiciones de seguridad para realizar trabajos en altura.
- **NOM-011-STPS-2001, (vigente)** Condiciones de seguridad e higiene en los centros de trabajo donde se genere ruido.
- **NOM-016-STPS-2001, (vigente)** Operación y mantenimiento de ferrocarriles-Condicionas de seguridad e higiene.
- **NOM-017-STPS-2008, (vigente)** Equipo de protección personal-Selección, uso y manejo en los centros de trabajo.
- **NOM-018-STPS-2015, (vigente)** Sistema armonizado para la identificación y comunicación de peligros y riesgos por sustancias químicas peligrosas en los centros de trabajo.
- **NOM-019-STPS-2011, (vigente)** Constitución, integración, organización y funcionamiento de las comisiones de seguridad e higiene.
- **NOM-022-STPS-2015, (vigente)** Electricidad estática en los centros de trabajo-Condicionas de seguridad.
- **NOM-024-STPS-2001, (vigente)** Vibraciones-Condicionas de seguridad e higiene en los centros de trabajo.
- **NOM-025-STPS-2008, (vigente)** Condiciones de iluminación en los centros de trabajo.
- **NOM-026-STPS-2008, (vigente)** Colores y señales de seguridad e higiene, e identificación de riesgos por fluidos conducidos en tuberías.
- **NOM-027-STPS-2008, (vigente)** Actividades de soldadura y corte-Condicionas de seguridad e higiene.

Revisión 8  
02/05/2022

27 de 31



**MARINA**  
SECRETARÍA DE MARINA

PUERTOS  
Y MARINA  
MERCANTE  
COORDINACIÓN GENERAL

## GUÍA PARA LA APLICACIÓN DE LOS CONTROLES OPERACIONALES ASPN-SM-SGI-G-01

- **NOM-028-STPS-2012, (vigente)** Sistema para la administración del trabajo-Seguridad en los procesos y equipos críticos que manejen sustancias químicas peligrosas.
- **NOM-029-STPS-2011, (vigente)** Mantenimiento de las instalaciones eléctricas en los centros de trabajo-Condiciones de seguridad.
- **NOM-030-STPS-2009, (vigente)** Servicios preventivos de seguridad y salud en el trabajo. Funciones y actividades.
- **NOM-031-STPS-2011, (vigente)** Construcción-Condiciones de seguridad y salud en el trabajo.
- **NOM-033-STPS-2015, (vigente)** Condiciones de seguridad para realizar trabajos en espacios confinados.
- **NOM-034-STPS-2016, (vigente)** Condiciones de seguridad para el acceso y desarrollo de actividades de trabajadores con discapacidad en los centros de trabajo.
- **NOM-035-STPS-2018, (vigente)** Factores de riesgo psicosocial en el trabajo-Identificación, análisis y prevención.
- **NOM-113-STPS-2009, (vigente)** Seguridad-Equipo de protección personal-Calzado de protección-Clasificación, especificaciones y métodos de prueba.

Revisión 8  
02/05/2022

28 de 31



**MARINA**  
SECRETARÍA DE MARINA

**PUERTOS  
Y MARINA  
MERCANTE**  
COORDINACIÓN GENERAL

**GUÍA PARA LA APLICACIÓN DE LOS  
CONTROLES OPERACIONALES  
ASP-N-SM-SGI-G-01**

**Anexo 2**

**1.-Datos del generador:** En este campo se deben anotar los datos generales del generador y la descripción de los residuos, de acuerdo a la información que ahí se requiere.

NRA, registro que proporciona SEMARNAT al darse de alta la empresa como generador de residuos peligrosos

Folio del manifiesto, generado por el destinatario.

SEMARNAT		Manifiesto de Entrega, Transporte y Recepción de Residuos Peligrosos								
1. Número de Registro Ambiental		2. Número de Manifiesto		3. Página						
		51016		1						
4. Nombre o Razón Social del Generador: ADMINISTRACION PORTUARIA INTEGRAL DE TAMPICO										
Domicilio		Código Postal:	Calle:	Núm. Ext.:	Núm. Int.:					
		89000	Edificio API Tampico	S/N.						
Colonia:		Municipio o Alcaldía:	Estado:							
ZONA CENTRO		TAMPICO	TAMAULIPAS							
Teléfono:		Correo Electrónico:								
833 241 14 00										
5. Identificación de Residuos										
Nombre del Residuo	Clasificación						Envase		Cantidad	
	C	R	E	T	I	B	Tipo	Capacidad		
AGUAS OLEOSAS			X	X			1/GARRAFA		20	KGS.
FILTROS IMPREGNADOS CON DIESEL	C						7 /PZAS.		24	KGS.
FILTROS IMPREGNADOS CON ACEITE	R						5 /PZAS.		8	KGS.
ACEITE GASTADO	E						60 /LTS.		60	KGS.
FILTROS DE AIRE	T						5 /PZAS		10	KGS.
LAMPARAS FLUORESCENTES							Tóxico agudo			-KGS.
							Tóxico crónico			
	I						Inflamable			
	B						Biológico Infeccioso			
6. Instrucciones especiales e información adicional para el manejo seguro:						VER HOJAS DE SEGURIDAD PARA EL TRANSPORTE				
7. Declaro bajo protesta de decir verdad que el contenido de este lote está total y correctamente descrito mediante el número de manifiesto, nombre del residuo, características cretib, debidamente envasado y etiquetado y que se han previsto las condiciones de seguridad para su transporte por vía terrestre de acuerdo con la legislación vigente.										
Nombre y Firma del Responsable						Fecha:				
Jose Antonio Gacivise Portales						21-oct-20				

Nombre y firma de la persona que se responsabiliza empezando por el nombre, primer apellido y segundo apellido.

Fecha en que se retiren los RP del almacén temporal

Revisión 8  
02/05/2022

29 de 31



**2.-Datos del transportista:** En este campo se deben anotar los datos generales del transportista de acuerdo a la información que ahí se requiere.

Autorización de la SEMARNAT del prestador del servicio.

Deberá indicar el número alfanumérico del Permiso emitido por la SCT aproximadamente de 24 caracteres.

Transportista	8. Nombre o Razón Social del Transportista:	SERVICIOS ANTICONTAMINACION LACAVEX S.A. DE C.V.				
	Domicilio	Código Postal:	Calle:	Núm. Ext.	Núm. Int.	
	Colonia:	Municipio o Alcaldía:	Estado:			
	Teléfono (833)-211-0504 y (833)-211-2767		Correo Electrónico: elacavex@prodigy.net.mx , jorgelacavexb@gmail.com			
	9. N° de Autorización de SEMARNAT	29-03-PS-I-04-04	10. N° Permiso SCT	2860SAL09012019230301000		
11. Tipo de Vehículo:	REDILAS		12. Número de Placa:	LACAVEX 39AK3KA, DE C.V.		
13. Ruta de la Empresa Generadora Hasta su Entrega:	DE TAMPICO, TAM A NUESTRO ALMACEN DE ACOPIO EN ALTAMIRA, TAM (no 10)					
14. Declaro bajo protesta decir verdad que recibí los residuos peligrosos descritos en el manifiesto de su transporte a la empresa destinataria y sellada por el generador	Altamira, Tam					
Nombre y Firma del Responsable	MARIO GOMEZ SEGURA		Fecha:	21-Oct-20		

De acuerdo a la tarjeta de circulación por la SCT (tanque, caja seca, caja refrigerada, redilas, tolva, plataforma, volteo, tractor).

Deberá anotar la ruta entre el generador y la empresa destinataria dentro de caminos de jurisdicción federal y local.

Fecha en que se cargan y sale la unidad de la instalación del generador.

**3.-Datos del Destinatario:** En este campo se deben anotar los datos generales de la empresa destinataria de acuerdo a la información que ahí se requiere.

Autorización de la SEMARNAT del centro de acopio o destino final.

Fecha en que el transportista entrega los residuos a la empresa destinataria y el sello correspondiente.

Destinatario	15. Nombre o Razón Social del Destinatario:	SERVICIOS ANTICONTAMINACION LACAVEX S.A. DE C.V.				
	Domicilio	Código Postal:	Calle:	Núm. Ext.	Núm. Int.	
	Colonia:	Municipio o Alcaldía:	Estado:			
	Teléfono (833)-211-0504 y (833)-211-2767		Correo Electrónico: elacavex@prodigy.net.mx , jorgelacavexb@gmail.com			
	16. N° de Autorización de SEMARNAT	28-03-PS-II-12-04				
17. Observaciones:	RECIBIMOS LOS RESIDUOS DESCRITOS EN EL MANIFIESTO					
18. Declaro bajo protesta decir verdad que recibí los residuos peligrosos descritos en el manifiesto.	Altamira, Tam					
Nombre y Firma del Responsable	EDUARDO LACAVEX PALACIO - GERENTE ADMINISTRATIVO		Fecha:	21-oct-20		



**MARINA**  
SECRETARÍA DE MARINA

**PUERTOS Y MARINA MERCANTE**  
COORDINACIÓN GENERAL

**GUÍA PARA LA APLICACIÓN DE LOS  
CONTROLES OPERACIONALES  
ASPEN-SM-SGI-G-01**

**Anexo 3**

**Formato ASPN-SM-SGI-F-04 “Bitácora de Residuos Peligrosos”.**

MARINA PUERTOS Y MARINA MERCANTE										BITÁCORA DE RESIDUOS PELIGROSOS ASPEN-SM-SGI-F-04					
Administración del Sistema Portuario Nacional _____ S.A. de C.V.										Periodo:		Enero - Diciembre 2022			
GENERACIÓN Art. 71 fracción I inciso (a), (b) y (c).					ALMACENAMIENTO Art. 71 fracción I inciso (d)		MANEJO Art. 71 fracción I inciso (e), (f) y (g)								
Nombre del residuo peligroso	Cantidad generada (Ton)	Características de Peligrosidad del residuo - Código de peligrosidad de los residuos (CPR)						Área o proceso de generación	Fecha de ingreso	Fecha de salida	Fase de manejo siguiente a la salida del almacén	Prestador de Servicio Art. 71 fracción I inciso (f)			Responsable Técnico de la bitácora
		C	R	E	T		I					B	Nombre, Denominación o Razón social	Nº de Autorización	
<i>Ejemplo:</i> Trapos impregnados con hidrocarburos	<i>Ejemplo:</i> 0.06							<i>Ejemplo:</i> Buques Remolcador			<i>Ejemplo:</i> Destino Final				

**NOTA:** De acuerdo a la LGPGIR, Art. 67, Fracción V. En materia de residuos peligrosos, está prohibido el almacenamiento por más de seis meses en las fuentes generadoras.

Rev. 00  
10/03/2022

COPIA NO CONTROLADA

Revisión 8 02/05/2022
31 de 31